

Piano di Sicurezza e Coordinamento

(art. 100 e all. XV del D.Lgs. 81/08 e s.m.i.)

Descrizione dell'opera: Istituzione del Museo di arte contemporanea

Committente: Comune di San Demetrio Corone

Ente: Amministrazione Comunale

Responsabile dei Lavori: Ing. Salvatore Lamirata

Coordinatore per la progettazione: Ing. Demetrio Di Martino

Data: 15 novembre 2013

Il Coordinatore per la progettazione

Struttura del documento

- **Dati generali**
 - Premessa
 - Relazione sui rischi
 - Dati identificativi del cantiere
 - Soggetti
 - Descrizione dei lavori e dell'opera
 - Vincoli del sito e del contesto

- **Organizzazione del cantiere**
 - Relazione organizzazione cantiere
 - Fasi di organizzazione - allestimento

- **Prescrizioni sulle fasi lavorative**
 - Fasi di lavorazione
 - Fasi di organizzazione - smantellamento

- **Coordinamento lavori**
 - Diagramma di Gantt
 - Misure di coordinamento per uso comune
 - Misure di cooperazione e coordinamento

- **Stima dei costi della sicurezza**
 - Stima dei costi

- **Allegati**
 - Gestione Emergenza
 - Segnaletica

Corrispondenze con la legislazione

CONTENUTI MINIMI DEL PSC (ALL. XV D.Lgs. 81/2008 e s. m. e i.)		Nel PSC
	L'identificazione e la descrizione dell'opera, esplicitata con:	
a.1)	l'indirizzo del cantiere;	Dati generali - Dati identificativi del cantiere
a.2)	la descrizione del contesto in cui è collocata l'area di cantiere;	Dati generali - Vincoli del sito e del contesto
a.3)	una descrizione sintetica dell'opera, con particolare riferimento alle scelte progettuali, architettoniche, strutturali e tecnologiche;	Dati generali - Descrizione dei lavori o dell'opera
b)	L'individuazione dei soggetti con compiti di sicurezza, esplicitata con l'individuazione dei nominativi del responsabile dei lavori, del coordinatore per la sicurezza in fase di progettazione e, qualora già nominato, del coordinatore per la sicurezza in fase di esecuzione ed a cura dello stesso coordinatore per l'esecuzione con l'indicazione prima dell'inizio dei singoli lavori, dei nominativi dei datori di lavoro delle imprese esecutrici e dei lavoratori autonomi.	Dati generali - Soggetti Dati generali - Responsabilità
c)	Una relazione concernente l'individuazione, l'analisi e la valutazione dei rischi concreti, con riferimento all'area e all'organizzazione del cantiere, alle lavorazioni ed alle loro interferenze.	Dati generali - Relazione sui rischi
	Le scelte progettuali ed organizzative, le procedure, le misure preventive e protettive in riferimento:	
d.1)	all'area di cantiere, ai sensi dei punti 2.2.1 e 2.2.4;	Dati generali - Analisi del sito e del contesto
d.2)	all'organizzazione del cantiere, ai sensi dei punti 2.2.2 e 2.2.4;	Organizzazione del cantiere - Fasi di organizzazione (allestimento) Prescrizioni sulle fasi lavorative - Fasi di organizzazione (smantellamento)
d.3)	alle lavorazioni, ai sensi dei punti 2.2.3 e 2.2.4.	Prescrizioni sulle fasi lavorative - Fasi di lavorazione
e)	Le misure di coordinamento relativo all'uso comune da parte di più imprese e lavoratori autonomi, come scelta di pianificazione lavori finalizzata alla sicurezza, di apprestamenti, attrezzature, infrastrutture, mezzi e servizi di protezione collettiva di cui ai punti 2.3.4 e 2.3.5	Coordinamento lavori - Misure di cooperazione e coordinamento
f)	Le modalità organizzative della cooperazione e del coordinamento, nonché della reciproca informazione, tra i datori di lavoro e tra questi ed i lavoratori autonomi.	Coordinamento lavori - Misure di cooperazione e coordinamento
g)	L'organizzazione prevista per il servizio di pronto soccorso, antincendio ed evacuazione dei lavoratori, nel caso in cui il servizio di gestione delle emergenze è di tipo comune, nonché nel caso in cui all'articolo 104 comma 4; il PSC contiene anche i riferimenti telefonici delle strutture previste sul territorio al servizio del pronto soccorso e della prevenzione incendi	Organizzazione del cantiere - Relazione organizzazione cantiere
h)	La durata prevista delle lavorazioni, delle fasi di lavoro e, quando la complessità dell'opera lo richieda, delle sottofasi di lavoro, che costituiscono il cronoprogramma dei lavori, nonché l'entità presunta del cantiere espressa in uomini-giorno.	Coordinamento lavori - Diagramma di Gantt Dati generali - Dati identificativi del cantiere
i)	Stima dei costi della sicurezza	Stima dei costi della sicurezza

Premessa

Il presente Piano di sicurezza e coordinamento (PSC) è redatto ai sensi dell'art. 131 c.3 del D.Lgs. n. 163/2006, dell'art. 100 c.1, del D.Lgs. n. 81/08 e s.m.i. in conformità a quanto disposto dall'all XV dello stesso decreto sui contenuti minimi dei piani di sicurezza.

Nella sua redazione sono state inoltre contemplate le disposizioni legislative:

- Decreto legislativo 9 aprile 2008, n. 81 e s.m.i. Attuazione dell'articolo 1 della legge 3 agosto 2007, n. 123, in materia di tutela della salute e della sicurezza nei luoghi di lavoro. (GU n. 101 del 30-4-2008 - Suppl. Ordinario n.108) (art. 100);
- Decreto legislativo 12 aprile 2006, n. 163 "Codice dei contratti pubblici relativi a lavori, servizi e forniture in attuazione delle direttive 2004/17/CE e 2004/18/CE" (art. 131);
- D.P.R. 21 dicembre 1999, n. 554 – Regolamento di attuazione della legge quadro in materia di lavori pubblici (art. 41) fino all'emanazione del nuovo Regolamento;
- D.Lgs. n. 81/08 e s.m.i. All XV– Contenuti minimi dei piani di sicurezza nei cantieri temporanei o mobili.

L'obiettivo primario del PSC è stato quello di valutare tutti i rischi residui della progettazione e di indicare le azioni di prevenzione e protezione ritenute idonee, allo stato attuale, a ridurre i rischi medesimi entro limiti di accettabilità.

Il piano si compone delle seguenti sezioni principali:

- identificazione e descrizione dell'opera
- individuazione dei soggetti con compiti di sicurezza
- analisi del contesto ed indicazione delle prescrizioni volte a combattere i relativi rischi rilevati;
- organizzazione in sicurezza del cantiere, tramite:
 - relazione sulle prescrizioni organizzative;
 - lay-out di cantiere;
- analisi ed indicazione delle prescrizioni di sicurezza per le fasi lavorative interferenti;
- coordinamento dei lavori, tramite:
 - pianificazione dei lavori (diagramma di GANTT) secondo logiche produttive ed esigenze di sicurezza durante l'articolazione delle fasi lavorative;
 - prescrizioni sul coordinamento dei lavori, riportante le misure che rendono compatibili attività altrimenti incompatibili;
- stima dei costi della sicurezza;
- organizzazione del servizio di pronto soccorso, antincendio ed evacuazione qualora non sia contrattualmente affidata ad una delle imprese e vi sia una gestione comune delle emergenze
- allegati.

Le prescrizioni contenute nel presente piano, pur ritenute sufficienti a garantire la sicurezza e la salubrità durante l'esecuzione dei lavori, richiedono ai fini dell'efficacia approfondimenti e dettagli operativi da parte delle imprese esecutrici.

Per tale motivo sarà cura dei datori di lavoro delle imprese esecutrici, nei rispettivi Piani operativi di sicurezza, fornire dettagli sull'organizzazione e l'esecuzione dei lavori, in coerenza con le prescrizioni riportate nel presente piano di sicurezza e coordinamento.

Relazione sulla valutazione dei rischi

La presente sezione costituisce adempimento a quanto disposto al punto 2.1.2.c) dell'Allegato XV al D.Lgs. 81/2008 e s. m. e i. relativamente alla indicazioni sull'individuazione, l'analisi e la valutazione dei rischi concreti, con riferimento all'area ed all'organizzazione del cantiere, alle lavorazioni e alle loro interferenze.

L'obiettivo primario del PSC è quello di *individuare, analizzare e valutare tutti i rischi residui della progettazione* e di indicare le azioni di prevenzione e protezione ritenute idonee, allo stato attuale delle conoscenze (fase progettuale), alla loro eliminazione o riduzione al minimo, *entro limiti di accettabilità*.

Pertanto, tutti i rischi segnalati nelle varie sezioni di questo documento, nonché la relativa valutazione, si riferiscono ai rischi di progettazione, cioè desunti dall'applicazione del progetto senza lo studio di sicurezza, in altri termini, in assenza di alcuno dei provvedimenti indicati nel PSC. L'applicazione delle procedure e delle protezioni indicate nel presente PSC consente di ricondurre il livello dei rischi entro limiti di accettabilità, cioè con il potenziale di fare danni facilmente reversibili (graffio, piccola ferita, ...) ma frequenti o di causare danni anche più elevati ma molto raramente.

La metodologia di valutazione adottata è quella "semiquantitativa" in ragione della quale il rischio (R) è rappresentato dal prodotto della probabilità (P) di accadimento dell'evento dannoso ad esso associato, variabile da 1 a 4, con la magnitudo (M), cioè dell'entità del danno, anch'essa variabile tra 1 e 4.

I significati della probabilità e della magnitudo al variare da 1 a 4 sono rispettivamente indicati nella tabella seguente.

Probabilità (P)		Magnitudo (M)	
1	Improbabile	1	Lieve
2	Possibile	2	Modesta
3	Probabile	3	Grave
4	Molto probabile	4	gravissima

L'andamento del rischio, in funzione di "P" e di "M", è descritto da uno dei sedici quadranti del grafico seguente.

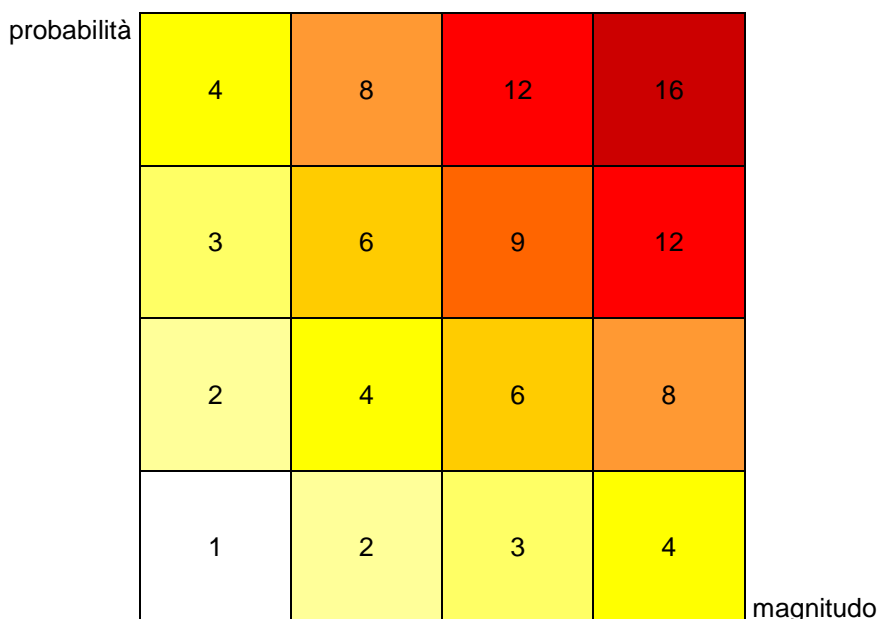

Pertanto, il significato del livello di rischio, variabile da 1 a 16, è il seguente:

Livello di rischio (R)	Probabilità (P)	Magnitudo (M)
R=1	improbabile	lieve
R=2	possibile	lieve
	improbabile	modesta
R=3	probabile	lieve
	improbabile	grave
R=4	molto probabile	lieve
	possibile	modesta
	improbabile	gravissima

R=6	probabile	modesta
	possibile	grave
R=8	molto probabile	modesta
	possibile	gravissima
R=9	possibile	grave
R=12	molto probabile	grave
	probabile	gravissima
R=16	molto probabile	gravissima

Dati identificativi cantiere

Committente:	Comune di San Demetrio Corone Via D. Mauro Telefono: 0984956003
Ente rappresentato:	Amministrazione Comunale
Direttore dei lavori:	Arch. Antonio Gabriele
Descrizione dell'opera:	Istituzione del Museo di arte contemporanea
Indirizzo cantiere:	Via D. alighieri - San Demetrio Corone
Data presunta inizio lavori:	03/03/2014
Durata presunta lavori (gg lavorativi):	190
Ammontare presunto dei lavori:	euro 286.585.00
Numero uomini/giorni:	570

Coordinatori/Responsabili**Coordinatore progettazione:**

Ing. Demetrio Di Martino
VIA G. CASTRIOTA 39/D
Codice fiscale: DMRDTR68T23D086E
Telefono: 3389684602

Coordinatore esecuzione:

Aech Gabriele Antonio
via D. Alighieri - S. Demetrio Corone
Telefono: 3283073400

Responsabile dei lavori:

Ing. Salvatore Lamirata
c/o Ufficio tecnico Comune di S. Demetrio Corone
Telefono: 0984956003

DESCRIZIONE DEI LAVORI

L'intervento consiste nella Ristrutturazione dell'Edificio in muratura ex residenza Rettore del Collegio di S. Adriano, della ristrutturazione della casetta del custode con demolizione e ricostruzione di parte inidonea di fabbricato, nella realizzazione di opere di collegamento con la rete viaria esistente.

Gli edifici sono contigui e sono posti nella periferia del centro abitato, costeggiati da strade di rilevante importanza per la viabilità della zona.

Per entrambi gli edifici si prevedono interventi di ristrutturazione. Per la casa del custode si prevede altresì una parziale demolizione con ricostruzione in struttura metallica.

ex residenza Rettore

Dal punto di vista esecutivo si prevedono tre macro fasi lavorative:

- la macro fase della demolizione e rifacimento della copertura ;
- la macro fase dell'intonaco delle facciate esterne
- la macrofase dei lavori interni

Nella prima macro fase si prevedono le seguenti attività:

- realizzazione ponteggio;
- area depositi materiali di risulta;
- allestimento del ponteggio di facciata e delle protezioni contro la caduta dall'alto (parapetti di copertura);
- rimozione orditura e manto copertura;
- posa in opera nuova orditura ;
- esecuzione completa del nuovo manto di copertura;
- posa in opera lattonerie.

La seconda macro fase è caratterizzata dalle seguenti attività:

- rimozione parti vecchio intonaco;
- rifacimento intonaco;

La terza macro fase è caratterizzata dalle seguenti attività:

- demolizioni di pavimenti, intonaci ammalorati, ecc;
- rifacimento di tutte le opere interne;
- completamento finiture
- smobilizzo del cantiere.

ex casa Custode

Dal punto di vista esecutivo si prevedono tre macro fasi lavorative:

- la macro fase della demolizione parte di fabbricato inidonea;
- la macrofase di realizzazione nuova struttura in acciaio
- la macrofase del completamento facciate esterne
- la macrofase dei lavori interni

Nella prima macro fase si prevedono le seguenti attività:

- area depositi materiali di risulta
- demolizione e trasporto a rifiuto parte di fabbricato in muratura;

La seconda macro fase è caratterizzata dalle seguenti attività:

- opere di scavo per realizzazione fondazioni in c.a.
- realizzazione fondazioni in c.a.
- allestimento del ponteggio;
- opere in elevazione in acciaio;
- esecuzione copertura;

La terza macro fase è caratterizzata dalle seguenti attività:

- rimozione parti vecchio intonaco;
- rifacimento intonaco;

La quarta macro fase è caratterizzata dalle seguenti attività:

- demolizioni di pavimenti, intonaci ammalorati, ecc;
- realizzazione di tutte le opere interne;

- completamento finiture;
- opere di collegamento con la rete viaria esistente**
- realizzazione di scala esterna a struttura metallica
- opere di sistemazione esterna
- smobilizzo cantiere.

L'ubicazione, la forma, il numero e le principali dimensioni delle opere oggetto dell'appalto risultano dai disegni e dalle specifiche tecniche allegati.

L'appalto ha per oggetto l'esecuzione di tutte le opere e forniture necessarie per la realizzazione di un museo di arte contemporanea in prossimità del Collegio di Sant'Adriano, negli immobili ex residenza rettore ed ex residenza del custode.

Analisi del sito e del contesto**Caratteristiche generali del sito**

I fabbricati oggetto dell'intervento sono ubicati nella periferia Ovest del centro abitato di San Demetrio Corone.

Il sito è posto sotto via Dante Alighieri (Strada provinciale Acri - S. Demetrio C.)

Altri edifici prospicienti sono molto distanti.

Caratteristiche geologiche ed idrogeologiche

il sito è sub pianeggiante.

Dalla relazione Geologica e dalla relazione sismica di base redatte dal Geologo incaricato e allegate al progetto,

le caratteristiche geologiche risultano molto buone.

Non sono presenti falde acquifere a bassa profondità

Analisi delle opere confinanti

NORD:

Confini: Terreno libero

Rischi prevedibili:

SUD:

Confini: piazzale corte fabb.

Rischi prevedibili: viabilità

EST:

Confini: vicolo che divide dai locali del Collegio di S. Adriano

Rischi prevedibili: viabilità

OVEST:

Confini: terreno libero

Rischi prevedibili:

Opere aeree presenti

Linee elettriche di alta tensione: no

Linee elettriche di bassa tensione: no

Linee elettriche di media tensione: no

Linee telefoniche: no

Opere di sottosuolo presenti

Linee elettriche: no

Linee telefoniche: no

Rete d'acqua: no

Rete gas: no

Rete fognaria: no

Rischi trasferibili all'esterno

Rischio: Caduta materiali dall'alto

Provenienza:

Precauzioni:

RELAZIONE ORGANIZZAZIONE CANTIERE

RECINZIONE - RECINZIONE CON ELEMENTI IN FERRO, RETE, ...

L'area interessata dai lavori dovrà essere completamente recintata, allo scopo di garantire il divieto di accesso ai non addetti ai lavori.

La recinzione dovrà risultare sufficientemente robusta e visibile.

Allo scopo dovrà avere, salvo diverso avviso del regolamento edilizio comunale, un'altezza di metri 2,00 da terra e potrà essere costituita da reti plastiche colorate (arancione) e/o metalliche elettrosaldate impostate su strutture portanti lignee o in ferro ovvero da cesate in legno (tavole accostate, i in pannelli di lamiera.

Le partizioni piene, ma all'occorrenza anche le altre, devono essere opportunamente controventate, per contrastare efficacemente l'azione del vento e le altre eventuali forze orizzontali accidentali.

Per quanto concerne il dimensionamento, la tipologia e il numero degli accessi, con eventuale separazione tra accesso pedonale e veicolare, si rimanda alla lettura del lay-out di cantiere.

In ogni caso, per l'accesso unico di cantiere si dovrà realizzare un passo di larghezza che superi di almeno 1,40 metri il massimo limite di sagoma dei veicoli in transito, segnalando opportunamente il possibile transito dei pedoni.

Sugli accessi devono essere esposti i cartelli di divieto, pericolo e prescrizioni, in conformità al titolo IV del D.Lgs. n. 81/08 e s.m.i. e il cartello d'identificazione di cantiere, conforme alla circolare del ministero dei lavori pubblici n. 1729/ul 01/06/1990.

In zona trafficata da pedoni e/o da veicoli la recinzione deve essere illuminata. L'illuminazione non dovrà costituire un pericolo elettrico, pertanto dovrà essere a bassissima tensione di alimentazione, fornita da sorgente autonoma o tramite trasformatore di sicurezza, o se posta ad un'altezza superiore a 200 centimetri da terra anche a bassa tensione (220 Volt) ma con idoneo grado d'isolamento e protezione.

Per la protezione dei pedoni, se non esiste un marciapiede o questo sarà occupato dal cantiere, si provvedere a delimitare (vedi lay-out di cantiere) un corridoio di transito pedonale, lungo il lato o i lati prospicienti il traffico veicolare, della larghezza di almeno 1,00 metro.

Detto marciapiede potrà essere costituito da marciapiede temporaneo costruito sulla carreggiata oppure da un striscia di carreggiata protetta, sul lato del traffico, da barriere o da un parapetto di circostanza segnalati dalla parte della carreggiata.

Se il cantiere o i suoi depositi determina (vedi lay-out di cantiere) un restringimento della carreggiata si provvederà ad apporre il segnale di pericolo temporaneo di strettoia.

Se la larghezza della strettoia è inferiore a 5,60 metri occorre istituire il transito a senso unico alternato, regolamentato a vista (con segnale dare precedenza nel senso unico alternato), da manovrieri (muniti di apposita paletta o bandiera di colore arancio fluorescente) o a mezzo semafori, in accordo con le autorità preposte (comune, provincia, ANAS).

SERVIZI CANTIERE - BAGNI CHIMICI

Il cantiere dovrà essere dotato di locali per i servizi igienico assistenziali di cantiere del tipo chimico (vedi lay-out di cantiere). Il numero di gabinetti, non potrà essere in ogni caso inferiore a 1 ogni 10 lavoratori occupati per turno .

Le caratteristiche dei bagni chimici adottate non dovranno essere inferiori alle seguenti:

- il bagno sarà costruito con materiali non porosi o a bassa porosità tale da permettere una rapida pulizia e decontaminazione;
- le dimensioni minime interne non saranno inferiori a 100x100 cm per la base e 240 cm per l'altezza;
- sarà provvisto di griglie di areazione che assicureranno un continuo ricambio d'aria;
- il tetto sarà costituito da materiale semitrasparente in modo da garantire un sufficiente passaggio della luce,
- la porta sarà dotata di sistema di chiusura a molla e di un sistema di segnalazione che indicherà quando il bagno è libero od occupato;
- il bagno sarà dotato di tubo di sfiato che, inserito nella vasca reflui, fuoriuscirà dal tetto evitando così che all'interno si formino cattivi odori;
- la vasca reflui sarà dotata di sistema di schermatura in grado di impedire eventuali schizzi di materiale fecale e/o urine. la schermatura avrà caratteristiche tali da consentire la pulizia e la decontaminazione;
- la vuotatura della vasca sarà effettuata almeno ogni 24/48 ore, tenendo conto anche della situazione meteorologica e della numerosità dell'utenza;
- in occasione della vuotatura sarà effettuato un lavaggio dell'intero bagno mediante uso di acqua sotto pressione.

IMPIANTI - IMPIANTO ELETTRICO DI CANTIERE

Impianto elettrico di cantiere

Per impianto elettrico di cantiere si considera tutta la rete di distribuzione posta a valle del punto di consegna (misuratore) installato dall'Ente erogatore.

A valle del punto di consegna verrà installato un interruttore onnipolare (entro tre metri dal contatore), il cui distacco toglie tensione a tutto l'impianto.

Da questo punto parte la linea che alimenta il quadro generale con summontato un interruttore generale magnetotermico opportunamente tarato contro le sovracorrenti (sovraccarichi e cortocircuiti), che alimenta le linee dell'impianto di cantiere, ognuna delle quali deve essere protetta da un interruttore differenziale ritardato ($I_d < 0.3-0.5A$).

Completeranno l'impianto gli eventuali quadri secondari e i quadretti di piano.

Tutti i quadri elettrici di cantiere devono essere conformi alla norma CEI EN 60439-4 (CEI 17-13/4) ed avere grado di protezione minimo IP43 (IP44 secondo la Guida CEI 64-17 fasc. n. 5492).

La rispondenza alla norma di un quadro di cantiere (ASC) è verificata tramite l'applicazione sul quadro di una targhetta dove sono leggibili il nome del costruttore e marchio di fabbrica dell'ASC, la designazione del tipo o numero

d'identificazione; EN 60439-4, la natura e il valore nominale della corrente;

le tensioni di funzionamento di impiego e nominale.

Ogni quadro deve avere un dispositivo per l'interruzione di emergenza, se il quadro non è chiudibile a chiave può assolvere a tale scopo l'interruttore generale di quadro.

Le linee devono essere costituite:

- per posa mobile, da cavi del tipo H07RN-F o di tipo equivalente ai fini della resistenza all'acqua e all'abrasione, in ogni caso opportunamente protetti contro i danneggiamenti meccanici (transito di persone e mezzi, movimentazione carichi a mezzo di gru e autogrù);

- nella posa fissa, da cavi sia flessibili che rigidi i quali devono essere interrati ad una profondità non inferiore a 0,50 metri e protette superiormente con laterizi.

Le prese a spina devono essere conformi alla norma CEI EN 60309 (CEI 23-12) e approvate da IMQ, con grado di protezione non inferiore ad IP44. Le prese a spina devono essere protette da interruttore differenziale da $I_d = 0,03^{\circ}$.

Le prese a spina delle attrezzature di potenza superiore a 1000W devono potersi inserire o disinserirsi a circuito aperto.

Protezione contro i contatti indiretti

La protezione contro i contatti indiretti potrà essere assicurata:

- mediante sorgente di energia SELV e PELV (tensione nominale 50V c.a. e 120V c.c.);

mediante impianto di terra coordinato con interruttore differenziale idoneo* (Per i cantieri la tensione limite di contatto (UL) è limitata a 25V c.a. e 60V c.c.. Pertanto in un cantiere caratterizzato da un impianto TT - senza propria cabina di trasformazione - la protezione dai contatti indiretti sarà realizzata con una resistenza dell'impianto di terra di valore massimo pari a $R_t = 25/I$, dove I è il valore in ampere della corrente di intervento in 5 secondi del dispositivo di protezione.)

- mediante componenti elettrici di classe II o con isolamento equivalente;

- per mezzo di luoghi non conduttori;

- per separazione elettrica.

Gli impianti elettrici installati nei locali servizi del cantiere (baracche per uffici, bagni, spogliatoi, ...) possono essere di tipo ordinario (norma CEI 64-8).

MACCHINE DI CANTIERE - MACCHINE VARIE DI CANTIERE

Il lay-out di cantiere allegato fornisce l'indicazione circa l'ubicazione e le caratteristiche dimensionali (soprattutto in relazione ai depositi degli inerti) dell'impianto di produzione delle malte tramite impastatrice, betoniera o molazza e per la lavorazione delle armature metalliche.

La posizione indicata risulta essere comoda per i rifornimenti degli inerti, del cemento, per i rifornimenti delle barre metalliche e per l'operatività della gru.

Nel montaggio e nell'uso dell'impastatrice, della betoniera o della molazza dovranno essere osservate scrupolosamente le indicazioni fornite dal produttore.

Porre particolare attenzione nello stoccaggio provvisorio dei ferri in tondino da lavorare (lunghi m. 12,00), in quanto i ferri vengono trasportati a mano dal deposito stesso alla piegaferri/tagliaferro.

Nello stoccaggio bisogna sovrapporre soltanto i ferri di uguale diametro all'interno di una rastrelliera di sostegno.

I primi ferri devono essere sollevati da terra.

In particolare si avrà cura che:

- gli ingranaggi, le pulegge, le cinghie e tutti gli altri organi di trasmissione del moto siano protetti contro il contatto accidentale mediante installazione di carter;

- sia presente ed integra la griglia di protezione dell'organo lavoratore e del dispositivo di blocco del moto per il sollevamento accidentale della stessa (impastatrici);

- le cesoie a ghigliottina mosse da motore elettrico devono essere provviste di dispositivo atto ad impedire che le mani o altre parti del corpo possano essere offesi dalla lama (piegaferri/tagliaferri);

- il comando a pedale sia protetto da ripari superiore e laterali (piegaferri/tagliaferri);

- in componenti elettrici dell'impianto abbiano un grado di protezione non inferiore a IP44 (IP55 se soggetti a getti d'acqua);
- che sia presente un pulsante di emergenza per l'arresto dell'impianto;
- che sia presente un interruttore contro il riavviamento accidentale dell'impianto al ritorno dell'energia elettrica;
- il collegamento all'energia elettrica avvenga tramite spina fissa a parete o collegamenti diretti alle morsettiere (non sono ammesse prolunghe) (norma -CEI 23-11);
- il percorso dei cavi elettrici sia tale da non essere sottoposti all'azione meccanica dei mezzi presenti in cantiere;
- si provveda al collegamento di terra dell'impianto contro i contatti indiretti, coordinato con idoneo interruttore differenziale;
- l'impianto sia protetto a monte dai sovraccarichi elettrici (se di potenza superiore a 1000W);
- la zona d'azione dei raggi raschianti di caricamento sia delimitata opportunamente.

Inoltre si avrà cura di garantire la stabilità delle macchine durante il funzionamento (l'installazione dovrà avvenire sulla base delle indicazioni fornite dal produttore).

Il posto di manovra della impastatrice, della betoniera, della molazza o di sagomatura delle armature metalliche deve essere posizionato in modo da consentire la completa visibilità di tutte le parti in movimento e deve essere protetto da solido impalcato, fatto con tavole da ponte accostate e alto non oltre 3,00 metri da terra, per evitare che possa essere colpito da materiali movimentati dalla gru o sui ponteggi.

MOVIMENTAZIONE DEI CARICHI - ARGANO A CAVALLETTO

Il lay-out di cantiere allegato fornisce l'indicazione circa l'ubicazione e le caratteristiche dimensionali dell'apparecchio di sollevamento dei carichi ritenute idonee sotto i profili della produzione e della sicurezza.

Nel montaggio e nell'uso dell'apparecchio di sollevamento, dovranno essere osservate scrupolosamente le indicazioni fornite dal produttore.

Prima dell'installazione si dovrà provvedere ad una più accurata verifica della resistenza del piano d'appoggio dell'argano. L'apparecchio da adottare dovrà risultare appropriato, per quanto riguarda la sicurezza, alla forma e al volume dei carichi da movimentare e alle caratteristiche climatiche del luogo, soprattutto per quanto riguarda l'azione del vento.

Prima dell'installazione si dovrà ulteriormente valutare che durante il montaggio e l'uso, considerando l'ingombro dei materiali da movimentare, si rispetti la distanza minima di sicurezza dalle linee elettriche aeree a conduttori nudi.

Porre particolare attenzione nel predisporre i dispositivi idonei e conformi alle indicazioni del costruttore per evitare il ribaltamento dell'apparecchio durante il suo utilizzo.

L'installazione dell'argano a cavalletto va completata provvedendo alle protezioni contro la caduta dall'alto.

In particolare, per il passaggio della benna o del secchione può essere lasciato un varco al piano del montacarichi, purché in corrispondenza di esso, sia applicato, sul lato interno, un fermapiEDE alto non meno di 30 centimetri. Il varco deve essere delimitato da robusti e rigidi sostegni laterali, dei quali quello opposto alla posizione di tiro deve essere assicurato superiormente ad elementi fissi dell'impalcatura o dell'opera. Dal lato interno dei sostegni di cui sopra, all'altezza di m 1,20 e nel senso normale all'apertura, devono essere applicati due staffoni in ferro sporgenti almeno 20 centimetri, da servire per appoggio e riparo del lavoratore.

Quando non è possibile interdire ai lavoratori e a terzi l'area sottostante l'apparecchio di sollevamento, si dovrà fare ricorso sistematico al servizio di segnalazioni acustiche delle manovre.

Per il sollevamento e il trasporto dei carichi si deve fare riferimento ai segnali prestabiliti per l'esecuzione delle manovre. In posizione ben visibile da parte del gruista e degli imbracatori devono essere esposti i seguenti cartelli:

- gesti per dirigere la movimentazione dei carichi, conformi al Titolo V del D.Lgs. 81/08 e s.m.i., allegato XXXII;
- la portate dell'apparecchio di sollevamento;
- norme di sicurezza per gli imbracatori e per i manovratori.

Il sollevamento di laterizi, pietrame, ghiaia ed altri materiali minuti deve essere eseguito esclusivamente a mezzo di benne o cassoni metallici; non sono ammesse le piattaforme semplici e le imbracature.

GESTIONE EMERGENZE

CASSETTA DI MEDICAZIONE

L'appaltatore, prima dell'inizio effettivo dei lavori deve provvedere a costituire in cantiere, nel luogo indicato nel lay-out di cantiere, in posizione fissa, ben visibile e segnalata, e facilmente accessibile un pacchetto di medicazione il cui contenuto è indicato allegato 1 del D.M. 15 luglio 2003, n. 388.

Il contenuto del pacchetto di medicazione dovrà essere mantenuto in condizioni di efficienza e di pronto impiego, nonché dovrà essere prontamente integrato quando necessario.

L'appaltatore dovrà provvedere, entro gli stessi termini, a designare un soggetto, opportunamente formato (art. 3, D.M. 15 luglio 2003, n. 388), avente il compito di prestare le misure di primo intervento interno al cantiere e per l'attivazione degli interventi di pronto soccorso.

ATTREZZATURE ED IMPIANTI DI CANTIERE

PER L'ALLESTIMENTO

RECINZIONE CON ELEMENTI IN FERRO, RETE, ...

BAGNI CHIMICI

IMPIANTO ELETTRICO DI CANTIERE

MACCHINE VARIE DI CANTIERE

ARGANO A CAVALLETTO

PONTEGGIO METALLICO FISSO

Nome	recinzione con elementi in ferro, rete, ... Categoria: Recinzione												
Descrizione allestimento	Recinzione di cantiere eseguita con paletti in ferro infissi nel terreno e rete metallica elettrosaldata e/o rete plastica colorata.												
Attrezzature	Macchine per demolizione/martello demolitore Macchine per il trasporto/autocarro Utensili manuali/utensili d'uso corrente												
Altri	organizzazione cantiere -allestimento-/recinzione con elementi in ferro, rete, ...												
Rischi particolari	<table border="1"> <thead> <tr> <th data-bbox="526 672 1189 705">Rischio</th> <th data-bbox="1197 672 1380 705">Probabilità</th> <th data-bbox="1388 672 1524 705">Magnitudo</th> </tr> </thead> <tbody> <tr> <td data-bbox="526 705 1189 739">incendio</td> <td data-bbox="1197 705 1380 739">improbabile</td> <td data-bbox="1388 705 1524 739">grave</td> </tr> <tr> <td data-bbox="526 739 1189 772">investimento</td> <td data-bbox="1197 739 1380 772">improbabile</td> <td data-bbox="1388 739 1524 772">grave</td> </tr> <tr> <td data-bbox="526 772 1189 795">urti, colpi, impatti</td> <td data-bbox="1197 772 1380 795">possibile</td> <td data-bbox="1388 772 1524 795">modesta</td> </tr> </tbody> </table>	Rischio	Probabilità	Magnitudo	incendio	improbabile	grave	investimento	improbabile	grave	urti, colpi, impatti	possibile	modesta
Rischio	Probabilità	Magnitudo											
incendio	improbabile	grave											
investimento	improbabile	grave											
urti, colpi, impatti	possibile	modesta											
Valutazione rumore	<p>Misure preventive e protettive: Il carburante necessario per il funzionamento dei mezzi d'opera deve essere somministrato a mezzo di contenitori-distributori conformi. Intorno alle zone oggetto dell'intervento predisporre e collocare adeguatamente appositi cartelli indicatori di pericolo ed eventuali sbarramenti.</p> <p>Autista autocarro 77,6 dB(A) Generico 83,3 dB(A) Generico 101,4 dB(A)</p>												
<u>Segnaletica</u>													
Avvertimento	Nome: pericolo incendio Posizione: Nei pressi dell'area d'intervento.												
Prescrizione	<p>Nome: indumenti protettivi Posizione: Nei pressi dell'area d'intervento.</p> <p>Nome: protezione dei piedi Posizione: Nei pressi dell'area d'intervento.</p> <p>Nome: protezione delle mani Posizione: Nei pressi dell'area d'intervento.</p> <p>Nome: protezione delle vie respiratorie Posizione: Nei pressi dell'area d'intervento.</p>												

Nome	bagni chimici Categoria: Servizi cantiere		
Descrizione allestimento	Montaggio di bagno chimico in cantiere.		
Attrezzature	Macchine per il trasporto/autocarro con braccio gru Utensili manuali/utensili d'uso corrente		
Opere provvisorie	Servizio/scale a mano		
Rischi particolari	Rischio	Probabilità	Magnitudo
	elettrocuzione (contatto con linee elettriche aeree)	improbabile	grave
	Misure preventive e protettive: Mettere fuori tensione ed in sicurezza le parti attive delle linee elettriche per tutta la durata dei lavori. Posizionare ostacoli rigidi che impediscano l'avvicinamento alle parti attive delle linee elettriche. Tenere in permanenza, persone, macchine operatrici, apparecchi di sollevamento, ponteggi ed ogni altra attrezzatura a distanza di sicurezza dalle parti attive delle linee elettriche, indicata nella tabella 1 dell'allegato IX.		
Adempimenti	UTENSILI D'USO COMUNE Verificare preventivamente che le attrezzature di lavoro messe a disposizione dei lavoratori soddisfino le disposizioni legislative e regolamentari in materia di tutela della sicurezza e dei lavoratori.		
Valutazione rumore	Autista autocarro 77,6 dB(A) Generico 77,6 dB(A)		

Nome	impianto elettrico di cantiere Categoria: Impianti		
Descrizione allestimento	Realizzazione di impianto elettrico di cantiere, con posa cavi aerei e interrati, e relativo impianto di terra.		
Attrezzature	Macchine movimento di terra/escavatore idraulico Utensili elettrici/trapano elettrico Utensili elettrici/utensili elettrici portatili Utensili manuali/utensili d'uso corrente		
Opere provvisorie	Servizio/scale a mano Servizio/scale doppie		
Altri	organizzazione cantiere -allestimento-/impianto elettrico di cantiere		
Rischi particolari	Rischio	Probabilità	Magnitudo
	caduta dall'alto	possibile	grave
	elettrocuzione	possibile	grave
	elettrocuzione (contatto con linee elettriche aeree)	improbabile	gravissima
	investimento	improbabile	gravissima
	Misure preventive e protettive: Nei lavori a quota superiore a due metri usare trabattelli a norma. Usare scale a mano o doppie regolamentari per altezze inferiori a due metri. Gli utensili elettrici portatili devono essere dotati di un doppio isolamento e non collegati all'impianto di terra. Il lavoro deve essere eseguito "fuori tensione". Gli utensili elettrici portatili e mobili utilizzati in luoghi conduttori ristretti devono essere alimentati a bassissima tensione di sicurezza (=50V forniti mediante trasformatore di sicurezza). Gli impianti elettrici preesistenti devono essere identificati e chiaramente segnalati. La zona interessata all'operazione deve essere adeguatamente segnalata delimitata e sorvegliata da un preposto. Mettere fuori tensione ed in sicurezza le parti attive delle linee elettriche per tutta la durata dei lavori. Posizionare ostacoli rigidi che impediscano l'avvicinamento alle parti attive delle linee elettriche. Tenere in permanenza, persone, macchine operatrici, apparecchi di sollevamento, ponteggi ed ogni altra attrezzatura a distanza di sicurezza dalle parti attive delle linee elettriche, indicata nella tabella 1 dell'allegato IX. Se l'intervento interessa o è nell'immediata vicinanza della sede stradale, predisporre la necessaria segnaletica stradale.		
Adempimenti	Gli impianti elettrici, di terra e di protezione contro le scariche atmosferiche devono essere eseguiti da ditta abilitata che a fine lavori effettuerà il collaudo e rilascerà la dichiarazione di conformità ai sensi della legge n. 46/90, che equivale a omologazione dell'impianto (DPR n. 462/2001). Per accertare lo stato di efficienza dell'impianto di protezione contro le scariche atmosferiche deve essere effettuate, con periodicità biennale, verifiche periodiche da parte dell'ARPAM o dalla Azienda USL competente territorialmente.		
Valutazione rumore	Trapano elettrico 81,2 dB(A) Operatore escavatore 88,1 dB(A) Generico 82,7 dB(A)		

Segnaletica**Prescrizione**

Nome: protezione dei piedi

Posizione: Dove si compiono lavori di carico o scarico di materiali pesanti.
Nei pressi dell'area d'intervento.

Nome: protezione del cranio

Posizione: Dove si compiono lavori di carico o scarico di materiali pesanti.
Nei pressi dell'area d'intervento.

Nome: protezione delle mani

Posizione: Nei pressi dell'area d'intervento.

Nome	macchine varie di cantiere Categoria: Macchine di cantiere		
Descrizione allestimento	Installazione di macchine varie di cantiere (tipo betoniera, impastatrice, molazza, piegaferri/tranciatrice, sega circolare, ...).		
Attrezzature	Macchine per il trasporto/autocarro Macchine per il trasporto/autocarro con braccio gru Macchine per sollevamento materiali/autogrù Utensili manuali/utensili d'uso corrente		
Altri	organizzazione cantiere -allestimento-/installazione macchine varie di cantiere		
Rischi particolari	Rischio	Probabilità	Magnitudo
	caduta di materiali dall'alto	probabile	gravissima
	elettrocuzione	possibile	modesta
	elettrocuzione (contatto con linee elettriche aeree)	possibile	gravissima
	investimento	improbabile	grave
	proiezione di schegge e frammenti	possibile	modesta
	rumore	possibile	modesta
	Misure preventive e protettive:		
	L'area nel raggio d'azione della gru deve essere priva di ostacoli. Deve essere presente un solido impalcato di protezione, di altezza non superiore a 3,00 m da terra, sopra il posto di lavoro dell'addetto alla centrale di betonaggio. Durante le fasi di scarico dei materiali, vietare l'avvicinamento del personale e di terzi al mezzo e all'area di operatività della gru idraulica del medesimo, mediante avvisi e sbarramenti. Il passaggio dei carichi sopra i lavoratori durante il sollevamento e il trasporto dei carichi deve essere vietato. Gli utensili elettrici portatili e mobili utilizzati in luoghi conduttori ristretti devono essere alimentati a bassissima tensione di sicurezza (=50V forniti mediante trasformatore di sicurezza). Gli utensili elettrici portatili devono essere dotati di un doppio isolamento e non collegati all'impianto di terra. I collegamenti elettrici devono essere eseguiti "fuori tensione", ovvero sezionando a monte l'impianto, chiudendo a chiave il sezionatore aperto e verificando l'assenza di tensione. La macchina deve essere collegata ad un quadro elettrico fornito di interruttore generale magnetotermico differenziale da 0,03A e all'impianto di terra (contro i contatti indiretti). Mettere fuori tensione ed in sicurezza le parti attive delle linee elettriche per tutta la durata dei lavori. Posizionare ostacoli rigidi che impediscano l'avvicinamento alle parti attive delle linee elettriche. Tenere in permanenza, persone, macchine operatrici, apparecchi di sollevamento, ponteggi ed ogni altra attrezzatura a distanza di sicurezza dalle parti attive delle linee elettriche, indicata nella tabella 1 dell'allegato IX. L'operatività del mezzo deve essere segnalata tramite il girofaro. Le macchine più rumorose devono essere installate quanto più distante possibile lontano dai posti di lavoro (rumore).		
Valutazione rumore	Autista autocarro 77,6 dB(A) Addetto autogrù 84,0 dB(A) Generico 77,6 db(A)		

Segnaletica**Prescrizione**

Nome: protezione dei piedi

Posizione: Dove si compiono lavori di carico o scarico di materiali pesanti.
Nei pressi dell'area d'intervento.

Nome: protezione del cranio

Posizione: Dove si compiono lavori di carico o scarico di materiali pesanti.
Nei pressi dell'area d'intervento.

Nome: protezione delle mani

Posizione: Nei pressi dell'area d'intervento.

Nome	argano a cavalletto Categoria: Movimentazione dei carichi		
Descrizione allestimento	Montaggio di argano a cavalletto.		
Attrezzature	Macchine per il trasporto/autocarro con braccio gru Utensili manuali/utensili d'uso corrente		
Altri	organizzazione cantiere -allestimento-/installazione di argano a cavalletto		
Rischi particolari	Rischio	Probabilità	Magnitudo
	caduta dall'alto	possibile	gravissima
	caduta di materiali dall'alto	probabile	gravissima
	elettrocuzione	possibile	modesta
	investimento	improbabile	grave
	urti, colpi, impatti	possibile	modesta
	Misure preventive e protettive: Predisporre i dispositivi idonei e conformi alla indicazioni del costruttore per evitare il ribaltamento dell'apparecchio durante il suo utilizzo. L'installazione dell'argano a cavalletto deve essere completata provvedendo alle protezioni contro la caduta dall'alto. L'area di base dell'argano deve essere delimitata e la presenza del mezzo deve essere segnalata in conformità alle norme. L'area di montaggio deve essere delimitata con nastro di segnalazione o transenne metalliche o con dispositivi analoghi. Il quadro dell'argano deve essere collegato all'impianto elettrico di cantiere, verificandone la sezione dei cavi, i percorsi di sicurezza dei cavi e le protezioni, nonché il relativo collegamento all'impianto di terra. Se l'intervento interessa o è nell'immediata vicinanza della sede stradale, predisporre la necessaria segnaletica stradale.		
Adempimenti	Gli apparecchi di sollevamento da cantiere (gru a torre, argano a cavalletto, argano a bandiere, gru su autocarro, autogrù) in uso prima del 21 settembre 1996 sono assoggettati alle seguenti disposizioni: - i mezzi di sollevamento e di trasporto devono risultare appropriati all'uso ed usati in modo rispondente alle loro caratteristiche; - nell'esercizio dei mezzi di sollevamento e di trasporto si devono adottare le necessarie misure per assicurare la stabilità del mezzo e del suo carico; - sui mezzi di sollevamento deve essere indicata la portata massima ammissibile; - le modalità d'impiego ed i segnali prestabiliti per l'esecuzione delle manovre devono essere richiamati mediante avvisi chiaramente leggibili; - devono avere le richieste protezioni degli organi di trasmissione ed ingranaggi; - i mezzi di sollevamento di portata superiore a 200 Kg ed azionati a motore devono essere stati omologati dall'ISPESL e verificati annualmente dall'Azienda USL; - l'installazione deve avvenire in conformità alle istruzioni del fabbricante; - i mezzi di sollevamento e di trasporto devono essere oggetto di idonea manutenzione; - l'uso deve essere riservato a lavoratori specificatamente incaricati, previo addestramento adeguato e specifico; - il datore di lavoro, sulla base della normativa vigente, provvede affinché le funi e le catene, le gru e gli altri apparecchi di sollevamento di portata superiore a 200 Kg siano sottoposti a verifica di prima installazione o di successiva installazione e a verifiche periodiche o eccezionali. L'uso e la manutenzione degli apparecchi di sollevamento da cantiere in uso a partire dal 21 settembre 1996 devono avvenire in conformità alle istruzioni fornite		

dal fabbricante.

Valutazione rumore

Autista autocarro 77,6 dB(A)
Generico 77,6 dB(A)

Segnaletica**Prescrizione**

Nome: protezione dei piedi
Posizione: Dove si compiono lavori di carico o scarico di materiali pesanti.
Nei pressi dell'area d'intervento.

Nome: protezione del cranio
Posizione: Dove si compiono lavori di carico o scarico di materiali pesanti.
Nei pressi dell'area d'intervento.

Nome: protezione delle mani
Posizione: Nei pressi dell'area d'intervento.

Nome	ponteggio metallico fisso Categoria: Opere provvisionali		
Descrizione allestimento	Montaggio di ponteggio metallico fisso.		
Attrezzature	Utensili manuali/utensili d'uso corrente		
Rischi particolari	Rischio	Probabilità	Magnitudo
	caduta dall'alto	probabile	gravissima
	caduta di materiali dall'alto	probabile	grave
	investimento	improbabile	grave
	<p>Misure preventive e protettive: Montare un ponteggio dotato di autorizzazione ministeriale, sulla base di uno schema riportato nel libretto d'uso o, se richiesto (ponteggi di altezza superiore a 20 metri o di notevole importanza o complessità), sulla base di un progetto (calcoli e disegni) redatto da un ingegnere o architetto abilitato. Rispettare il divieto di salire e/o scendere lungo i montanti o gettare dall'alto elementi di ponteggio. La chiave per il serraggio dei bulloni deve essere assicurata alla cintola con un moschettone di sicurezza. Durante il montaggio, i pontisti e gli aiutanti devono utilizzare la cintura di sicurezza ancorata ad una fune tesa tra due montanti, salvo ciò non risulti necessario dalla particolare tecnologia adottata. Solo il personale addetto ai lavori può utilizzare il ponteggio. La fase di montaggio deve essere effettuata da personale pratico, correttamente formato, in buone condizioni fisiche e sotto il controllo diretto di un preposto. L'accesso alle persone non addette ai lavori deve essere interdetto. Il materiale deve essere movimentato con cautela in modo da non generare oscillazioni pericolose. L'area di montaggio deve essere delimitata con nastro di segnalazione o transenne metalliche o con dispositivi analoghi. Durante le fasi di scarico dei materiali, vietare l'avvicinamento del personale e di terzi al mezzo e all'area di operatività della gru idraulica del medesimo, mediante avvisi e sbarramenti. Vietare il deposito del materiale (di ponteggio) in quantità eccessive. Se l'intervento interessa o è nell'immediata vicinanza della sede stradale, predisporre la necessaria segnaletica stradale.</p>		
Adempimenti	PONTEGGIO METALLICO Il responsabile del cantiere deve effettuare la manutenzione, la revisione periodica e straordinaria (dopo perturbazioni atmosferiche o prolungata interruzione del lavoro) del ponteggio, assicurandosi della verticalità dei montanti, del giusto serraggio dei giunti, dell'efficienza degli ancoraggi e dei controventamenti.		
Valutazione rumore	Generico 77,6 dB(A)		
<u>Segnaletica</u>			
Avvertimento	Nome: caduta materiali dall'alto Posizione: Nei pressi del ponteggio.		
Divieto	Nome: vietato gettare materiali dai ponteggi Posizione: Nei pressi del ponteggio.		

Prescrizione

Nome: vietato passare o sostare
Posizione: Nei pressi del ponteggio.

Nome: vietato salire e scendere dai ponteggi
Posizione: Nei pressi del ponteggio.

Nome: cintura di sicurezza
Posizione: Nei pressi del ponteggio.

Nome: protezione dei piedi
Posizione: Dove si compiono lavori di carico o scarico di materiali pesanti.
Nei pressi del ponteggio.

Nome: protezione del cranio
Posizione: Dove si compiono lavori di carico o scarico di materiali pesanti.
Nei pressi del ponteggio.

Nome: protezione delle mani
Posizione: Dove si compiono lavori di carico o scarico di materiali pesanti.
Nei pressi del ponteggio.

SCHEDE FASI LAVORATIVE

INDICE DELLE FASI

DEMOLIZIONE DI MURATURE A MANO
SCAVI A SEZIONE OBBLIGATA A MACCHINA
FONDAZIONI IN CLS ARMATO (1)
MONTAGGIO COLONNE IN ACCIAIO
POSA IN OPERA DI CARPENTERIA METALLICA
COPERTURA METALLICA
SMONTAGGIO TETTO IN LEGNO SENZA CAPRIATE
RIMOZIONE DI SOGLIE, DAVANZALI E COPERTINE
RIMOZIONE DI INFISSI ESTERNI
DEMOLIZIONE DI TRAMEZZI
DEMOLIZIONE DI PAVIMENTI E RIVESTIMENTI INTERNI
DEMOLIZIONE DI INTONACO INTERNO
DEMOLIZIONE DI INTONACO ESTERNO
CONSOLIDAMENTO SOLAI IN FERRO CON SOLETTA ARMATA
COPERTURA IN LEGNO
DIVISORI IN LATERIZIO
IMPIANTI IDRAULICI IN GENERE
IMPIANTO ELETTRICO E DI TERRA INTERNO AGLI EDIFICI
INTONACO INTERNO A MANO
INTONACO ESTERNO A MANO
PAVIMENTI DI VARIA NATURA
POSA IN OPERA MARMI SCALE
MONTAGGIO IDRO-SANITARI E ACCESSORI VARI
MONTAGGIO INFISSI ESTERNI IN LEGNO
TINTEGGIATURA PARETI E SOFFITTI A RULLO/PENNELLO
FASI DI ORGANIZZAZIONE - SMANTELLAMENTO

Nome	demolizione di murature a mano Categoria: Demolizioni		
Descrizione	Demolizione di muratura di tufo, pietrame di qualsiasi natura, di mattoni o miste, di qualsiasi forma e spessore a mano.		
Attrezzature	Macchine per il trasporto/autocarro Macchine per sollevamento materiali/gru a torre rotante Macchine produzione di energia/compressore d'aria Utensili ad aria compressa/martello demolitore pneumatico Utensili manuali/martello e scalpello Utensili manuali/utensili d'uso corrente		
Opere provvisionali	Servizio/ponteggio metallico fisso Servizio/ponti su cavalletti Servizio/ponti su ruote		
Altri	demolizioni e rimozioni/demolizione di murature a mano		
Rischi particolari	Rischio	Probabilità	Magnitudo
	caduta dall'alto	molto probabile	gravissima
	<p>Misure preventive e protettive:</p> <p>Il personale deve indossare cintura di sicurezza con fune di trattenuta quando le condizioni di lavoro lo richiedono.</p> <p>Procedere dall'alto verso il basso alle operazioni di disaggio.</p> <p>Le scale a mano, trabattelli, ponti su cavalletti e passerelle di lavoro devono essere regolamentari.</p> <p>Predisporre impalcati atti ad eliminare il pericolo di cadute di persone e cose per lavori eseguiti ad altezza superiore ai m 2,0 ed accertarsi delle condizioni e della sua regolarità alle norme.</p> <p>Vietare di far lavorare gli operai sui muri in demolizione.</p> <p>Quando i muri da demolire sono di altezza inferiore a cinque metri e si deroga dall'uso dei ponteggi obbligare gli operai ad indossare la cintura di sicurezza per altezze di lavoro comprese tra i 2 e i 5 metri.</p> <p>Prima dell'inizio dei lavori predisporre le adeguate canalizzazioni per il convogliamento a terra dei materiali di risulta con tubi ad imbocco superiore protetto contro le cadute delle persone.</p> <p>La demolizione di strutture in c.a. deve avvenire mediante ponti di servizio indipendenti dall'opera da demolire.</p> <p>L'allontanamento dei materiali deve essere curato al fine di evitare pericolosi accatastamenti su strutture interne e questo avviene utilizzando tubi di convogliamento dei materiali, vietando categoricamente di gettare materiali dall'alto, con imboccatura anticaduta per l'uomo e parte terminale inclinata per ridurre la velocità d'uscita dei materiali e la parte inferiore del canale, comunque, non supera l'altezza di 2 metri dal piano di raccolta.</p>		
Adempimenti	Per interventi di estese dimensioni predisporre apposito programma d'intervento, a firma del responsabile di cantiere. Il ponteggio di altezza superiore a metri 20 o difforme agli schemi riportati nel libretto d'uso rilasciato dal produttore deve essere eretto in base ad un progetto redatto da ingegnere o architetto abilitato e depositato in cantiere.		
Valutazione rumore	Autista autocarro 77,6 dB(A) Addetto gru 78,9 dB(A) Generico 101,4 dB(A)		

Segnaletica

Avvertimento	Nome: caduta materiali dall'alto Posizione: Nei pressi dell'area d'intervento.
	Nome: carichi sospesi Posizione: Nei pressi del luogo di calo dei materiali a terra
Divieto	Nome: vietato gettare materiali dai ponteggi Posizione: Sui ponteggi.
	Nome: vietato l'accesso Posizione: In prossimità degli accessi all'area di lavoro interdetta.
	Nome: vietato passare o sostare Posizione: Nei pressi degli apparecchi di sollevamento e del ponteggio.
	Nome: vietato passare sotto il raggio della gru Posizione: Nell'area di azione della gru.
Prescrizione	Nome: protezione degli occhi Posizione: Nei pressi del luogo di utilizzo del martello demolitore
	Nome: protezione dei piedi Posizione: Dove si compiono lavori di carico o scarico di materiali pesanti. Nei pressi dell'area d'intervento.
	Nome: protezione del cranio Posizione: Dove si compiono lavori di carico o scarico di materiali pesanti. Nei pressi dell'area d'intervento.
	Nome: protezione delle mani Posizione: Dove si compiono lavori di carico o scarico di materiali pesanti. Nei pressi dell'area d'intervento.

Nome	scavi a sezione obbligata a macchina Categoria: Scavi e rinterrati		
Descrizione	Scavo eseguito a sezione ristretta con l'ausilio di escavatore in terreno di qualsiasi natura, carico e trasporto a rifiuto dei materiali.		
Attrezzature	Macchine movimento di terra/escavatore idraulico Macchine movimento di terra/pala caricatrice cingolata o gommata Macchine per il trasporto/autocarro		
Opere provvisorie	Sicurezza/sbatacchiatura scavi in legname		
Altri	Movimenti di terra/scavi a sezione ristretta con mezzi		
Rischi particolari	Rischio	Probabilità	Magnitudo
	caduta dall'alto per sprofondamento del piano di calpestio	improbabile	grave
	caduta di materiali negli scavi	molto probabile	modesta
	caduta entro gli scavi	molto probabile	grave
	crollo di manufatti limitrofi	improbabile	gravissima
	investimento	possibile	gravissima
	schacciamento	possibile	gravissima
	seppellimento	possibile	gravissima
	Misure preventive e protettive:		
	La viabilità in vicinanza degli scavi deve essere studiata e disciplinata al fine di impedire ribaltamenti a seguito di cedimenti delle pareti degli scavi e se possibile doppio senso di marcia.		
	Vietare la costituzione di depositi di materiali presso il ciglio degli scavi. Se le condizioni di lavoro obbligano a tale deposito si provvede all'armatura delle pareti dello scavo.		
	Vietare il deposito degli utensili e delle benne di scavo in prossimità degli scavi. Per l'accesso al fondo degli scavi utilizzare scale a mano di tipo regolamentare, opportunamente ancorate alle pareti dello scavo e sporgenti di almeno un metro oltre il piano d'accesso.		
	L'eventuale armatura del terreno deve sporgere almeno 30 cm oltre il bordo dello scavo.		
	Devono essere presenti appositi cartelli che avvertono dei pericoli presenti nell'area di lavoro e vietare l'accesso ai non addetti ai lavori.		
	Delimitare l'area interessata dallo scavo e dai mezzi con nastro di segnalazione bianco-rosso, collocato adeguatamente arretrato (almeno 1,5 m.) dal ciglio della sponda, ovvero è predisposto un solido parapetto regolamentare.		
	Le precauzioni previste per escavazioni nelle immediate vicinanze di corpi di fabbrica esistenti devono essere adottate.		
	La velocità dei mezzi all'interno del cantiere deve essere adeguata alle caratteristiche delle percorso e comunque contenuta entro i 30 km/h.		
	La circolazione dei mezzi all'interno dell'area di lavoro deve essere opportunamente regolata, evitando, se possibile, il doppio senso di marcia.		
	Devono essere presenti vie obbligatorie di transito per i mezzi di scavo e di trasporto che ne regolamentano il traffico.		
	Le aree di movimentazione devono essere delimitate con i mezzi meccanici con nastro di segnalazione bianco-rosso al fine di evitare possibili contatti con le parti in movimento.		
	Nei lavori di escavazione con mezzi meccanici vietare la presenza degli operai nel campo di azione della macchina operatrice e sul ciglio superiore del fronte d'attacco.		
	A tutti coloro che devono operare in prossimità di zone di transito veicolare fornire gli indumenti fluorescenti e rifrangenti aventi le caratteristiche previste dal decreto del 9 giugno 1995.		

Predisporre solide rampe di accesso degli autocarri allo scavo con larghezza della carreggiata che garantiscano un franco di cm 70 oltre la sagoma del veicolo.

Le macchine operatrici devono essere provviste di struttura di protezione in caso di ribaltamento (ROPS) e in caso di caduta di oggetti (FOPS), e dotate di marcatura CE.

Se la natura del terreno lo richiede o a causa di pioggia, infiltrazioni, gelo o disgelo, armare le pareti dello scavo o conferire alle pareti dello scavo un'inclinazione pari all'angolo di declivio naturale del terreno o procedere al consolidamento del terreno.

Vietare la costituzione di depositi di materiali presso il ciglio degli scavi e se le condizioni di lavoro obbligano a tale deposito è necessario provvedere all'armatura delle pareti dello scavo.

Adempimenti

Le macchine operatrici devono essere provviste di struttura di protezione in caso di ribaltamento (ROPS) e in caso di caduta di oggetti (FOPS), dotate di marcatura CE.

Valutazione rumore

Generico 82,7 dB(A)
Operatore escavatore 88,1 dB(A)
Operatore pala 89,7 dB(A)
Autista autocarro 77,6 dB(A)

Segnaletica

Avvertimento

Nome: lavori in corso
Posizione: Sulla carreggiata in presenza di un cantiere stradale.

Nome: pericolo di caduta
Posizione: In prossimità dell'apertura a cielo aperto.
Nella zona di scavo.

Nome: scavi
Posizione: Nei pressi degli scavi.

Divieto

Nome: vietato avvicinarsi agli scavi
Posizione: Nei pressi degli scavi.

Nome: vietato l'accesso
Posizione: In prossimità degli accessi all'area di lavoro interdetta.

Nome: vietato passare nell'area dell'escavatore
Posizione: Nell'area di azione dell'escavatore.

Prescrizione

Nome: protezione dei piedi
Posizione: Nei pressi dell'area d'intervento.

Nome: protezione del cranio
Posizione: Nei pressi dell'area d'intervento.

Nome: protezione delle mani
Posizione: Nei pressi dell'area d'intervento.

Nome	fondazioni in cls armato (1) Categoria: Strutture di fondazione		
Descrizione	Realizzazione di fondazioni in calcestruzzo armato con fornitura in opera di ferro già sagomato e calcestruzzo. Attività contemplate: - casseratura per plinti e/o travi di fondazione; - posa ferro lavorato; - getto del calcestruzzo con autobetoniera; - disarmo.		
Attrezzature	Macchine diverse/sega circolare Macchine per calcestruzzi e malte/autobetoniera Macchine per calcestruzzi e malte/autopompa Macchine per il trasporto/autocarro con braccio gru Macchine per sollevamento materiali/gru a torre rotante Utensili elettrici/vibratore elettrico per calcestruzzo Utensili manuali/utensili d'uso corrente		
Sostanze	Pitture per casseformi/oli minerali		
Altri	strutture di fondazione/fondazioni in calcestruzzo armato (1)		
Rischi particolari	Rischio	Probabilità	Magnitudo
	investimento	improbabile	grave
	schacciamento	possibile	gravissima
	Misure preventive e protettive: L'accesso al cantiere dell'autobetoniera e dell'autopompa deve avvenire attraverso percorsi sicuri e, nel caso particolare (spazi ristretti), tramite l'assistenza di personale a terra. L'operatività del mezzo deve essere segnalata tramite il girofaro. Deve essere vietata la sosta delle persone nel raggio d'azione dell'autopompa. A tutti coloro che operano in prossimità di zone di transito veicolare, devono essere forniti ed indossati gli indumenti fluorescenti e rifrangenti aventi le caratteristiche previste dal decreto del 9 giugno 1995. Fare attenzione in caso di tratti in pendenza o di percorsi sconnessi, che possono modificare l'equilibrio relativo tra il carico ed il centro di gravità del mezzo di trasporto, pregiudicandone la stabilità. In caso di terreno cedevole predisporre i ripartitori di carico dell'autogru. La resistenza del fondo delle vie di transito deve essere controllata e se necessario si deve procedere al consolidamento tramite massicciata opportunamente livellata e costipata. Gli stabilizzatori del mezzo di sollevamento materiali devono essere completamente estesi e bloccati prima dell'inizio del lavoro. Nel caso di sollevamento su pneumatici rispettare le pressioni di gonfiaggio indicate dalla ditta costruttrice e inserire i freni di stazionamento della traslazione prima del sollevamento. Vietare il transito delle macchine operatrici in zone con pendenza trasversale pericolosa per il possibile rischio di ribaltamento del mezzo. Il luogo di sosta dell'autobetoniera e dell'autopompa deve essere stabile e si devono stabilizzare i mezzi secondo le istruzioni del libretto rilasciato dal fabbricante. La viabilità in vicinanza degli scavi deve essere studiata e disciplinata al fine di impedire ribaltamenti a seguito di cedimenti delle pareti degli scavi e se possibile doppio senso di marcia.		

Valutazione rumore

Generico 78,0 dB(A)
 Autista autocarro 77,6 dB(A)
 Addetto sega circolare 95,0 dB(A)
 Addetto autobetoniera 76,1 dB(A)
 Addetto autopompa 85,3 dB(A)
 Addetto gru 78,9 dB(A)

Segnaletica**Avvertimento**

Nome: carichi sospesi
 Posizione: Sulla torre gru.
 Nelle aree di azione delle gru.
 In corrispondenza della salita e discesa dei carichi a mezzo di montacarichi.

Nome: pericolo di caduta
 Posizione: In prossimità dell'apertura a cielo aperto.
 Nella zona di scavo.

Nome: scavi
 Posizione: Nei pressi degli scavi.

Divieto

Nome: vietato avvicinarsi agli scavi
 Posizione: Nei pressi degli scavi.

Nome: vietato l'accesso
 Posizione: In prossimità degli accessi all'area di lavoro interdetta.

Nome: vietato passare o sostare
 Posizione: Nei pressi degli apparecchi di sollevamento e del ponteggio.

Nome: vietato passare sotto il raggio della gru
 Posizione: Nell'area di azione della gru.

Prescrizione

Nome: protezione degli occhi
 Posizione: Nei pressi della sega circolare.

Nome: protezione dei piedi
 Posizione: Dove si compiono lavori di carico o scarico di materiali pesanti.
 Nei pressi dell'area d'intervento.

Nome: protezione del cranio
 Posizione: Dove si compiono lavori di carico o scarico di materiali pesanti.
 Nei pressi dell'area d'intervento.

Nome: protezione delle mani
 Posizione: Dove si compiono lavori di carico o scarico di materiali pesanti.
 Nei pressi dell'area d'intervento.

Nome	montaggio colonne in acciaio Categoria: Strutture in elevato in acciaio		
Descrizione	Manufatti in acciaio per pilastri in profilati laminati a caldo della Serie IPE, IPN, HEA, HEB, HEM, UPN, forniti e posti in opera in conformità alle norme CNR 10011. Sono compresi: le piastre di attacco e di irrigidimento; il taglio a misura; le forature; le flange; la bullonatura (con bulloni di qualsiasi classe) o saldatura; etc.		
Attrezzature	Macchine per il trasporto/autocarro con braccio gru Macchine per sollevamento materiali/autogrù Utensili elettrici/avvitatore elettrico Utensili elettrici/saldatrice elettrica Utensili manuali/utensili d'uso corrente		
Opere provvisionali	Servizio/ponti su ruote Servizio/scale a mano		
Altri	strutture in elevato in acciaio/posa in opera di colonne		
Rischi particolari	Rischio	Probabilità	Magnitudo
	caduta dall'alto	possibile	gravissima
	elettrocuzione (contatto con linee elettriche aeree)	possibile	gravissima
	investimento	improbabile	grave
	schiacciamento	possibile	grave
	Misure preventive e protettive: Deve essere verificata l'efficienza del dispositivo che impedisce l'apertura della scala oltre il limite di sicurezza. In questa fase i lavoratori devono indossare casco, guanti, scarpe con puntale d'acciaio e suola imperforabile, abbigliamento da lavoro, occhiali o visiera di protezione degli occhi, maschere di protezione delle vie respiratorie se l'atmosfera è satura di fumi o vapori di scarico di automezzi e polveri e prima di salire in quota devono indossare i dispositivi di protezione contro la caduta dall'alto (imbracatura). Ci devono essere scale semplici con pioli incastrati o saldati ai montanti e con le estremità antisdrucchiolo o scale doppie che non superano i 5 metri di altezza. Le scale doppie devono essere più basse di 5 metri ed idonee. I posti di manovra dei mezzi di sollevamento e di trasporto devono essere raggiungibili senza pericolo e deve essere garantita la perfetta visibilità di tutta la zona di azione del mezzo. Prima dell'inizio dei lavori devono essere valutate le possibili interferenze con le linee elettriche aeree; mantenersi a distanza di sicurezza dalle stesse linee, anche se a bassa tensione. Durante la posa in opera del ferro i percorsi ed i depositi di materiale devono essere organizzati in modo sicuro e tale da evitare interferenze con gli altri operatori del cantiere. Seguire i percorsi predisposti e distribuire il proprio carico su punti stabili. Vietare la sosta nelle zone di operazione. A tutti coloro che operano in prossimità di zone di transito veicolare, devono essere forniti ed indossati gli indumenti fluorescenti e rifrangenti aventi le caratteristiche previste dal decreto del 9 giugno 1995. La viabilità in vicinanza degli scavi deve essere studiata e disciplinata al fine di impedire ribaltamenti a seguito di cedimenti delle pareti degli scavi e se possibile doppio senso di marcia. Fare attenzione in caso di tratti in pendenza o di percorsi sconnessi, che possono modificare l'equilibrio relativo tra il carico ed il centro di gravità del mezzo di trasporto, pregiudicandone la stabilità. In caso di terreno cedevole predisporre i ripartitori di carico dell'autogrù.		

La resistenza del fondo delle vie di transito deve essere controllata e se necessario si deve procedere al consolidamento tramite massicciata opportunamente livellata e costipata.

Gli stabilizzatori del mezzo di sollevamento materiali devono essere completamente estesi e bloccati prima dell'inizio del lavoro.

Nel caso di sollevamento su pneumatici rispettare le pressioni di gonfiaggio indicate dalla ditta costruttrice e inserire i freni di stazionamento della traslazione prima del sollevamento.

Vietare il transito delle macchine operatrici in zone con pendenza trasversale pericolosa per il possibile rischio di ribaltamento del mezzo.

Adempimenti

UTENSILI D'USO COMUNE

Verificare preventivamente che le attrezzature di lavoro messe a disposizione dei lavoratori soddisfino le disposizioni legislative e regolamentari in materia di tutela della sicurezza e dei lavoratori.

Valutazione rumore

Autista autocarro 77,6 dB(A)

Addetto autogrù 84,0 dB(A)

Generico 82 dB(A)

Addetto saldatura 86,8 dB(A)

Generico 77,6 dB(A)

Segnaletica

Avvertimento

Nome: caduta materiali dall'alto

Posizione: - Nelle aree di azione delle gru.

- In corrispondenza delle zone di salita e discesa dei carichi.

- Sotto i ponteggi.

Nome: carichi sospesi

Posizione: Sulla torre gru.

Nelle aree di azione delle gru.

In corrispondenza della salita e discesa dei carichi a mezzo di montacarichi.

Nome: macchine in movimento

Posizione: Ovunque occorra indicare un pericolo non segnalabile con altri cartelli.

E' completato di solito dalla scritta esplicativa del pericolo esistente (segnale complementare).

Divieto

Nome: vietato passare o sostare

Posizione: Nei pressi degli apparecchi di sollevamento e del ponteggio.

Nome: vietato passare sotto il raggio della gru

Posizione: Nell'area di azione della gru.

Prescrizione

Nome: cintura di sicurezza

Posizione: In prossimità delle lavorazioni come montaggio, smontaggio e manutenzione degli apparecchi di sollevamento (gru in particolare).

Montaggio di costruzioni prefabbricate o industrializzate.

Lavori dentro pozzi, cisterne e simili.

Nome: indumenti protettivi

Posizione: All'ingresso del cantiere.

Nome: protezione degli occhi

Posizione: Negli ambienti di lavoro, in prossimità di una lavorazione o presso le macchine ove esiste pericolo di offesa agli occhi (operazioni di saldatura ossiacetilenica ed elettrica, molatura, lavori alle macchine utensili, da scalpello, impiego di acidi ecc).

Nome: protezione dei piedi

Posizione: Dove si compiono lavori di carico o scarico di materiali pesanti. Dove sostanze corrosive potrebbero intaccare il cuoio delle normali calzature. Quando vi è pericolo di punture ai piedi (chiodi, trucioli metallici, ecc.).

Nome: protezione del cranio

Posizione: Negli ambienti di lavoro dove esiste pericolo di caduta di materiali dall'alto o di urto con elementi pericolosi.

Nome: protezione delle mani

Posizione: Negli ambienti di lavoro, presso le lavorazioni o le macchine che comportino il pericolo di lesioni alle mani.

Nome	posa in opera di carpenteria metallica Categoria: Strutture in elevato in acciaio		
Descrizione	La fase di lavoro si riferisce al montaggio di elementi di carpenteria metallica.		
Attrezzature	Macchine per il sollevamento di persone/piattaforma a sviluppo telescopico Macchine per il trasporto/autocarro con braccio gru Macchine per sollevamento materiali/autogrù Utensili elettrici/avvitatore elettrico Utensili elettrici/saldatrice elettrica Utensili manuali/utensili d'uso corrente		
Opere provvisionali	Servizio/ponti su ruote Servizio/scale a mano		
Altri	strutture in elevato in acciaio/posa in opera di carpenteria metallica		
Rischi particolari	Rischio	Probabilità	Magnitudo
	caduta dall'alto	possibile	gravissima
	elettrocuzione (contatto con linee elettriche aeree)	possibile	gravissima
	investimento	improbabile	grave
	schiacciamento	possibile	grave
	<p>Misure preventive e protettive:</p> <p>Deve essere verificata l'efficienza del dispositivo che impedisce l'apertura della scala oltre il limite di sicurezza.</p> <p>Quando si esegue la saldatura o il taglio in posto, la parte elettrica anche se la macchina è spenta, deve essere protetta contro i danni meccanici ed avere elevato isolamento elettrico.</p> <p>Ci devono essere scale semplici con pioli incastrati o saldati ai montanti e con le estremità antisdrucchiolo o scale doppie che non superano i 5 metri di altezza. Le scale doppie devono essere più basse di 5 metri ed idonee.</p> <p>In questa fase i lavoratori devono indossare casco, guanti, scarpe con puntale d'acciaio e suola imperforabile, abbigliamento da lavoro, occhiali o visiera di protezione degli occhi, maschere di protezione delle vie respiratorie se l'atmosfera è satura di fumi o vapori di scarico di automezzi e polveri e prima di salire in quota devono indossare i dispositivi di protezione contro la caduta dall'alto (imbracatura). I posti di manovra dei mezzi di sollevamento e di trasporto devono essere raggiungibili senza pericolo e deve essere garantita la perfetta visibilità di tutta la zona di azione del mezzo.</p> <p>Vietare la permanenza di personale sotto i carichi sospesi o al di sotto di zone dove si eseguono lavorazioni in quota (saldatura, bullonatura, molatura, ecc.) ed eventualmente, predisporre reti a maglia sottile o altri mezzi di protezione o altri mezzi di protezione collettiva.</p> <p>Prima dell'inizio dei lavori devono essere valutate le possibili interferenze con le linee elettriche aeree; mantenersi a distanza di sicurezza dalle stesse linee, anche se a bassa tensione.</p> <p>Durante la posa in opera del ferro i percorsi ed i depositi di materiale devono essere organizzati in modo sicuro e tale da evitare interferenze con gli altri operatori del cantiere.</p> <p>Seguire i percorsi predisposti e distribuire il proprio carico su punti stabili. Vietare la sosta nelle zone di operazione.</p> <p>A tutti coloro che operano in prossimità di zone di transito veicolare, devono essere forniti ed indossati gli indumenti fluorescenti e rifrangenti aventi le caratteristiche previste dal decreto del 9 giugno 1995.</p> <p>La viabilità in vicinanza degli scavi deve essere studiata e disciplinata al fine di impedire ribaltamenti a seguito di cedimenti delle pareti degli scavi e se possibile</p>		

doppio senso di marcia.
 Fare attenzione in caso di tratti in pendenza o di percorsi sconnessi, che possono modificare l'equilibrio relativo tra il carico ed il centro di gravità del mezzo di trasporto, pregiudicandone la stabilità.
 In caso di terreno cedevole predisporre i ripartitori di carico dell'autogru.
 La resistenza del fondo delle vie di transito deve essere controllata e se necessario si deve procedere al consolidamento tramite massicciata opportunamente livellata e costipata.
 Gli stabilizzatori del mezzo di sollevamento materiali devono essere completamente estesi e bloccati prima dell'inizio del lavoro.
 Nel caso di sollevamento su pneumatici rispettare le pressioni di gonfiaggio indicate dalla ditta costruttrice e inserire i freni di stazionamento della traslazione prima del sollevamento.
 Vietare il transito delle macchine operatrici in zone con pendenza trasversale pericolosa per il possibile rischio di ribaltamento del mezzo.

Adempimenti**UTENSILI D'USO COMUNE**

Verificare preventivamente che le attrezzature di lavoro messe a disposizione dei lavoratori soddisfino le disposizioni legislative e regolamentari in materia di tutela della sicurezza e dei lavoratori.

Valutazione rumore

Autista autocarro 77,6 dB(A)
 Addetto autogrù 84,0 dB(A)
 Generico 82 dB(A)
 Addetto saldatura 86,8 dB(A)
 Generico 77,6 dB(A)

Segnaletica**Avvertimento**

Nome: caduta materiali dall'alto
 Posizione: - Nelle aree di azione delle gru.
 - In corrispondenza delle zone di salita e discesa dei carichi.
 - Sotto i ponteggi.

Nome: carichi sospesi
 Posizione: Sulla torre gru.
 Nelle aree di azione delle gru.
 In corrispondenza della salita e discesa dei carichi a mezzo di montacarichi.

Nome: macchine in movimento
 Posizione: Ovunque occorra indicare un pericolo non segnalabile con altri cartelli. E' completato di solito dalla scritta esplicativa del pericolo esistente (segnale complementare).

Divieto

Nome: vietato passare o sostare
 Posizione: Nei pressi degli apparecchi di sollevamento e del ponteggio.

Nome: vietato passare sotto il raggio della gru
 Posizione: Nell'area di azione della gru.

Prescrizione

Nome: cintura di sicurezza
 Posizione: In prossimità delle lavorazioni come montaggio, smontaggio e manutenzione degli apparecchi di sollevamento (gru in particolare).
 Montaggio di costruzioni prefabbricate o industrializzate.
 Lavori dentro pozzi, cisterne e simili.

Nome: indumenti protettivi
Posizione: All'ingresso del cantiere.

Nome: protezione degli occhi
Posizione: Negli ambienti di lavoro, in prossimità di una lavorazione o presso le macchine ove esiste pericolo di offesa agli occhi (operazioni di saldatura ossiacetilenica ed elettrica, molatura, lavori alle macchine utensili, da scalpellino, impiego di acidi ecc).

Nome: protezione dei piedi
Posizione: Dove si compiono lavori di carico o scarico di materiali pesanti.
Dove sostanze corrosive potrebbero intaccare il cuoio delle normali calzature.
Quando vi è pericolo di punture ai piedi (chiodi, trucioli metallici, ecc.).

Nome: protezione del cranio
Posizione: Negli ambienti di lavoro dove esiste pericolo di caduta di materiali dall'alto o di urto con elementi pericolosi.

Nome: protezione delle mani
Posizione: Negli ambienti di lavoro, presso le lavorazioni o le macchine che comportino il pericolo di lesioni alle mani.

Nome	copertura metallica Categoria: Strutture di copertura		
Descrizione	Posa in opera di solaio di copertura costituito da lamiera grecate metalliche autoportanti e di lastre traslucide.		
Attrezzature	Macchine per il sollevamento di persone/piattaforma a sviluppo telescopico Macchine per il trasporto/autocarro con braccio gru Macchine per sollevamento materiali/autogrù Utensili elettrici/saldatrice elettrica Utensili elettrici/utensili elettrici portatili Utensili manuali/utensili d'uso corrente		
Opere provvisionali	Servizio/scale a mano		
Altri	strutture di copertura/copertura metallica (2)		
Rischi particolari	Rischio	Probabilità	Magnitudo
	caduta dall'alto	molto probabile	grave
	elettrocuzione	possibile	modesta
	schiacciamento	improbabile	gravissima
	Misure preventive e protettive: Prima di salire in quota indossare i dispositivi di protezione contro la caduta dall'alto (imbracatura). Ci devono essere scale semplici con pioli incastrati o saldati ai montanti e con le estremità antisdrucchiolo o scale doppie che non superano i 5 metri di altezza. Le scale doppie devono avere un'altezza che non supera i 5 metri e devono essere provviste di catena di adeguata resistenza o altro tipo di dispositivo che impedisca l'apertura della scala oltre il limite prestabilito di sicurezza. Gli impianti elettrici in tutte le loro parti costruttive, devono essere costruiti, installati e mantenuti in modo da prevenire i pericoli derivanti da contatti accidentali con gli elementi sotto tensione ed i rischi di incendio e di scoppio derivanti da eventuali anomalie che si verificano nel loro esercizio. Quando si esegue la saldatura o il taglio in posto, la parte elettrica anche se la macchina è spenta, deve essere protetta contro i danni meccanici ed avere elevato isolamento elettrico. Prima dell'inizio dei lavori devono essere valutate le possibili interferenze con le linee elettriche aeree; mantenersi a distanza di sicurezza dalle stesse linee, anche se a bassa tensione. Fare attenzione in caso di tratti in pendenza o di percorsi sconnessi, che possono modificare l'equilibrio relativo tra il carico ed il centro di gravità del mezzo di trasporto, pregiudicandone la stabilità. In caso di terreno cedevole predisporre i ripartitori di carico dell'autogrù. La resistenza del fondo delle vie di transito deve essere controllata e se necessario si deve procedere al consolidamento tramite massicciata opportunamente livellata e costipata. Gli stabilizzatori del mezzo di sollevamento materiali devono essere completamente estesi e bloccati prima dell'inizio del lavoro. Nel caso di sollevamento su pneumatici rispettare le pressioni di gonfiaggio indicate dalla ditta costruttrice e inserire i freni di stazionamento della traslazione prima del sollevamento. Vietare il transito delle macchine operatrici in zone con pendenza trasversale pericolosa per il possibile rischio di ribaltamento del mezzo.		
Valutazione rumore	Generico 77,6 dB(A) Autista autocarro 77,6 dB(A)		

Segnaletica**Avvertimento**

Addetto autogrù 84,0 dB(A)
Addetto saldatura 86,8 dB(A)

Nome: caduta materiali dall'alto
Posizione: - Nelle aree di azione delle gru.
- In corrispondenza delle zone di salita e discesa dei carichi.
- Sotto i ponteggi.

Nome: carichi sospesi
Posizione: Sulla torre gru.
Nelle aree di azione delle gru.
In corrispondenza della salita e discesa dei carichi a mezzo di montacarichi.

Nome: macchine in movimento
Posizione: In prossimità dell'area di lavoro.

Divieto

Nome: vietato l'accesso
Posizione: In prossimità degli accessi all'area di lavoro interdetta.

Nome: vietato passare o sostare
Posizione: Nei pressi degli apparecchi di sollevamento e del ponteggio.

Nome: vietato passare sotto il raggio della gru
Posizione: Nell'area di azione della gru.

Prescrizione

Nome: cintura di sicurezza
Posizione: In prossimità dell'area di lavoro.

Nome: protezione degli occhi
Posizione: In prossimità dei luoghi in cui si effettuano le operazioni di saldatura.

Nome: protezione dei piedi
Posizione: In prossimità dell'area di lavoro.

Nome: protezione del cranio
Posizione: In prossimità dell'area di lavoro.

Nome: protezione delle mani
Posizione: In prossimità dell'area di lavoro.

Nome	smontaggio tetto in legno senza capriate Categoria: Demolizioni		
Descrizione	Disfacimento copertura, escluso le capriate, costituita da strutture principali e secondarie in legno ed eventuale massetto in calcestruzzo.		
Attrezzature	Macchine per il trasporto/autocarro Macchine per sollevamento materiali/gru a torre rotante Utensili a motore/motosega Utensili elettrici/utensili elettrici portatili Utensili manuali/utensili d'uso corrente		
Opere provvisori	Servizio/ponteggio metallico fisso		
Altri	demolizioni e rimozioni/smottaggio tetto in legno senza capriate		
Rischi particolari	Rischio	Probabilità	Magnitudo
	caduta dall'alto	probabile	gravissima
	elettrocuzione	possibile	modesta
	schacciamento	improbabile	gravissima
	Misure preventive e protettive:		
	<p>I lavori sul tetto devono essere sospesi quando le condizioni atmosferiche sono avverse e, in ogni caso, quando la velocità del vento supera i 60 Km/h. L'orditura primaria e secondaria deve essere rimossa operando da sotto, stazionando sul soppalco di protezione, frazionando le parti ed usando l'elettrosega o la motosega.</p> <p>Per evitare squilibri e crolli, le tegole devono essere rimosse a sezioni simmetriche da una parte e dall'altra del colmo, andando dal colmo verso le gronde. Rimuovere preventivamente i comignoli, canne fumarie e gronde.</p> <p>Predisporre sul tetto andatoie, costituite da almeno due tavole accoppiate da listelli chiodati trasversalmente, per ripartire il carico degli operai sull'orditura sottostante ed impedire lo scivolamento.</p> <p>A lavori ultimati, si deve rimuovere il soppalco di legno applicando le stesse cautele previste per la fase di realizzazione.</p> <p>Predisporre impalcati atti ad eliminare il pericolo di cadute di persone e cose per lavori eseguiti ad altezza superiore ai m 2,0 ed accertarsi delle condizioni e della sua regolarità alle norme.</p> <p>È obbligatorio accertare prima dell'inizio dei lavori la resistenza del solaio e verificare la stabilità, in relazione al peso degli operai che dovranno operare (eseguire una struttura provvisoria di ritegno del solaio da demolire onde impedire il crollo intempestivo), eventualmente si deve disporre di tavole ripartitrici lungo i camminamenti e sottopalchi per la riduzione dell'altezza di caduta, realizzato da pali tondi e tavole di spessore 40 mm, ad altezza quanto più prossima al solaio superiore, in caso contrario l'operaio addetto alla demolizione deve indossare cintura di sicurezza ancorata a parti stabili da non demolire.</p> <p>Vietare l'accesso al piano sottostante il tetto per tutto il periodo relativo al disfacimento della copertura.</p> <p>Accertare preventivamente l'esistenza del sottopalco inferiore, a distanza non superiore a metri due dall'estradosso del colmo, e del ponteggio su tutte le facciate, di altezza tale da superare di 1,00 metri la quota del canale di gronda, dotato di mantovana parasassi sulle zone di passaggio; se non è possibile realizzare idonei impalcati o parapetti, obbligatori per lavori superiori a m. 2,0, che raggiungano una quota non inferiore a m. 1,0 oltre l'ultimo impalcato o piano di gronda, gli operai devono indossare idonea cintura di sicurezza completa di bretelle e cosciali, collegata con una fune di trattenuta ad un solido ancoraggio, che non consenta una caduta > 1,5 metri.</p>		

Gli operatori si devono mantenere in corrispondenza dell'orditura principale, mai su quella minuta e le tegole devono essere raccolte in piccole quantità entro cassoni e calate a terra con la gru.

Per l'uso di utensili elettrici portatili e di attrezzature elettriche mobili consentito, in deroga al collegamento di terra, accertare che essi siano dotati di doppio isolamento e certificati tali da istituto riconosciuto.

Prima dell'uso dell'elettrosega o della motosega controllare il corretto funzionamento dell'attrezzatura (accensione e arresto), l'integrità delle parti (integrità del cavo elettrico per l'elettrosega) e il corretto funzionamento degli organi di sicurezza (funzionamento a uomo presente); l'elettrosega deve essere del tipo a doppio isolamento.

I cavi dell'alimentazione elettrica devono essere integri e le linee sono predisposte in modo che esse non possano essere danneggiate meccanicamente durante l'esecuzione dei lavori e si devono utilizzare prolunghe a norma e collegarli correttamente al quadro di cantiere protetto da interruttore magnetotermico.

Prima dell'inizio dei lavori di demolizione devono essere valutate le possibili interferenze con le linee elettriche aeree; mantenersi a distanza di sicurezza dalle stesse linee, anche se a bassa tensione.

Fare attenzione in caso di tratti in pendenza o di percorsi sconnessi, che possono modificare l'equilibrio relativo tra il carico ed il centro di gravità del mezzo di trasporto, pregiudicandone la stabilità.

In caso di terreno cedevole predisporre ripartitori di carico.

La resistenza del fondo delle vie di transito deve essere controllata e se necessario si deve procedere al consolidamento tramite massicciata opportunamente livellata e costipata.

Gli stabilizzatori della gru devono essere completamente estesi e bloccati prima dell'inizio del lavoro. Nel caso di sollevamento su pneumatici rispettare le pressioni di gonfiaggio indicate dalla ditta costruttrice e inserire i freni di stazionamento della traslazione prima del sollevamento.

Vietare il transito delle macchine operatrici in zone con pendenza trasversale pericolosa per il possibile rischio di ribaltamento del mezzo.

Valutazione rumore

Addetto gru 78,9 dB(A)
 Addetto motosega 91,8 dB(A)
 Autista autocarro 77,6 dB(A)
 Generico 77,6 dB(A)

Segnaletica

Avvertimento

Nome: carichi sospesi
 Posizione: Nei pressi del luogo di calo dei materiali a terra

Divieto

Nome: vietato l'accesso
 Posizione: In prossimità dell'accesso all'area di lavoro interdetta

Nome: vietato passare o sostare
 Posizione: In prossimità dei ponteggi e della gru

Prescrizione

Nome: cintura di sicurezza
 Posizione: Nei pressi dell'area d'intervento se del caso

Nome: protezione degli occhi
 Posizione: Nei pressi dell'area d'intervento, quando è previsto l'uso della motosega

Nome: protezione dei piedi

Posizione: Dove si compiono lavori di carico o scarico di materiali pesanti.
Nei pressi dell'area d'intervento.

Nome: protezione del cranio

Posizione: Dove si compiono lavori di carico o scarico di materiali pesanti.
Nei pressi dell'area d'intervento.

Nome: protezione delle mani

Posizione: Dove si compiono lavori di carico o scarico di materiali pesanti.
Nei pressi dell'area d'intervento.

	<p>Nome rimozione di soglie, davanzali e copertine Categoria: Demolizioni</p>						
	<p>Descrizione Rimozione di soglie, davanzali e copertine.</p>						
	<p>Attrezzature Utensili manuali/pala, mazza, piccone, badile, rastrello Utensili manuali/utensili d'uso corrente</p>						
	<p>Altri demolizioni e rimozioni/rimozione di soglie, davanzali e copertine</p>						
	<table border="1"> <thead> <tr> <th data-bbox="507 593 1165 638">Rischio</th> <th data-bbox="1165 593 1372 638">Probabilità</th> <th data-bbox="1372 593 1522 638">Magnitudo</th> </tr> </thead> <tbody> <tr> <td data-bbox="507 638 1165 683">caduta dall'alto</td> <td data-bbox="1165 638 1372 683">probabile</td> <td data-bbox="1372 638 1522 683">gravissima</td> </tr> </tbody> </table>	Rischio	Probabilità	Magnitudo	caduta dall'alto	probabile	gravissima
Rischio	Probabilità	Magnitudo					
caduta dall'alto	probabile	gravissima					
	<p>Misure preventive e protettive: Nei luoghi di lavoro realizzare le misure di prevenzione per ridurre il rischio di caduta dall'alto del lavoratore.</p>						
	<p>Valutazione rumore Argano su cavalletto 85,0 dB(A) Generico 86,5 dB(A)</p>						
<u>Segnaletica</u>							
	<p>Avvertimento Nome: caduta materiali dall'alto Posizione: Nell'area sottostante i lavori</p>						
	<p>Divieto Nome: vietato l'accesso Posizione: In prossimità degli accessi all'area di lavoro interdetta.</p>						
	<p>Prescrizione Nome: protezione dei piedi Posizione: Dove si compiono lavori di carico o scarico di materiali pesanti. Nei pressi dell'area d'intervento.</p>						
	<p>Nome: protezione del cranio Posizione: Dove si compiono lavori di carico o scarico di materiali pesanti. Nei pressi dell'area d'intervento.</p>						
	<p>Nome: protezione delle mani Posizione: Dove si compiono lavori di carico o scarico di materiali pesanti. Nei pressi dell'area d'intervento.</p>						

Nome	rimozione di infissi esterni Categoria: Demolizioni		
Descrizione	Rimozione di infissi esterni.		
Attrezzature	Macchine per il trasporto/autocarro Utensili manuali/martello e scalpello Utensili manuali/utensili d'uso corrente		
Opere provvisionali	Servizio/ponteggio metallico fisso		
Altri	demolizioni e rimozioni/rimozione di infissi esterni		
Rischi particolari	Rischio	Probabilità	Magnitudo
	caduta dall'alto	probabile	gravissima
	Misure preventive e protettive: L'allontanamento dei materiali deve avvenire mediante il calo a terra con l'argano a bandiera e successivo trasporto con autocarro. Usare idonei sistemi di imbracatura costituiti da funi e gancio regolamentari. Ogni operazione di movimentazione orizzontale e verticale dei carichi deve essere segnalata, in modo da consentire l'allontanamento delle persone. Accertare preventivamente le condizioni del ponteggio e la sua regolarità alle norme (presenza di parapetti regolamentari, di sottoponte di sicurezza realizzato allo stesso modo del ponte, condizioni generali di stabilità, verifica ancoraggi e delle basi). Vietare l'utilizzo di scale, ponti su ruote o su cavalletti sui ponti di servizio dei ponteggi ed eventualmente predisporre le mezzepontate (impalcati intermedi). Dall'interno si devono usare ponti su cavalletti e/o scale doppie conformi alle norme, se si utilizzano dall'interno ponti mobili, devono essere bloccate le ruote del trabattello con cunei dalle due parti o con gli stabilizzatori prima dell'uso e non deve essere spostato il trabattello con persone o materiale su di esso su superfici non solide e non regolari.		
Adempimenti	Per ponteggi di altezza superiore a metri 20 o è difforme agli schemi riportati nel libretto d'uso rilasciato dal produttore deve essere eretto in base ad un progetto redatto da ingegnere o architetto abilitato e depositato in cantiere.		
Valutazione rumore	Autista autocarro 77,6 dB(A) Argano a bandiera 85,0 dB(A) Generico 86,5 dB(A)		
<u>Segnaletica</u>			
Avvertimento	Nome: caduta materiali dall'alto Posizione: Nell'area sottostante i lavori		
Divieto	Nome: vietato gettare materiali dai ponteggi Posizione: Sui ponteggi.		
	Nome: vietato l'accesso Posizione: In prossimità degli accessi all'area di lavoro interdetta.		

Prescrizione

Nome: vietato salire e scendere dai ponteggi

Posizione: Sui ponteggi.

Nome: protezione degli occhi

Posizione: Nei pressi del luogo di utilizzo della smerigliatrice

Nome: protezione dei piedi

Posizione: Dove si compiono lavori di carico o scarico di materiali pesanti.

Nei pressi dell'area d'intervento.

Nome: protezione del cranio

Posizione: Dove si compiono lavori di carico o scarico di materiali pesanti.

Nei pressi dell'area d'intervento.

Nome: protezione delle mani

Posizione: Dove si compiono lavori di carico o scarico di materiali pesanti.

Nei pressi dell'area d'intervento.

Nome	demolizione di tramezzi Categoria: Demolizioni		
Descrizione	Demolizione di pareti divisorie.		
Attrezzature	Macchine per il trasporto/autocarro Macchine per sollevamento materiali/gru a torre rotante Macchine produzione di energia/compressore d'aria Utensili ad aria compressa/martello demolitore pneumatico Utensili manuali/martello e scalpello Utensili manuali/utensili d'uso corrente		
Opere provvisionali	Servizio/ponti su ruote		
Altri	demolizioni e rimozioni/demolizione di tramezzi		
Rischi particolari	Rischio	Probabilità	Magnitudo
	caduta dall'alto	probabile	gravissima
	Misure preventive e protettive: Nei lavori eseguiti ad altezza superiore a 2 metri da terra utilizzare trabattelli o ponti su cavalletti regolamentari. La demolizione deve avvenire con cautela (adoperando anche puntellazioni) per evitare che a causa della riduzione del grado d'incastro delle murature queste possano cadere spontaneamente.		
Valutazione rumore	Addetto gru 78,9 dB(A) Autista autocarro 77,6 dB(A) Generico 101,4 dB(A)		
<u>Segnaletica</u>			
Avvertimento	Nome: carichi sospesi Posizione: Nei pressi del luogo di calo dei materiali a terra		
Divieto	Nome: vietato l'accesso Posizione: Nei pressi del luogo di calo dei materiali a terra		
Prescrizione	Nome: protezione degli occhi Posizione: Nei pressi del luogo di utilizzo del martello demolitore		
	Nome: protezione dei piedi Posizione: Dove si compiono lavori di carico o scarico di materiali pesanti. Nei pressi dell'area d'intervento.		
	Nome: protezione del cranio Posizione: Dove si compiono lavori di carico o scarico di materiali pesanti. Nei pressi dell'area d'intervento.		
	Nome: protezione delle mani		

Posizione: Dove si compiono lavori di carico o scarico di materiali pesanti.
Nei pressi dell'area d'intervento.

Nome	demolizione di pavimenti e rivestimenti interni Categoria: Demolizioni		
Descrizione	Demolizione di pavimenti e rivestimenti interni e relativi sottofondi.		
Attrezzature	Macchine per il trasporto/autocarro Macchine per sollevamento materiali/gru a torre rotante Utensili elettrici/flessibile (smerigliatrice) Utensili elettrici/martello demolitore Utensili manuali/utensili d'uso corrente		
Opere provvisionali	Servizio/ponti su cavalletti		
Altri	demolizioni e rimozioni/demolizione di pavimenti e rivestimenti interni e		
Rischi particolari	Rischio	Probabilità	Magnitudo
	caduta dall'alto	probabile	gravissima
	elettrocuzione	possibile	grave
	Misure preventive e protettive: I tubi di convogliamento devono avere imboccatura anticaduta per l'uomo e parte terminale inclinata per ridurre la velocità d'uscita dei materiali. Interdire la zona sottostante i lavori e proteggere i passaggi obbligatori. Controllare preventivamente le condizioni del ponteggio e la sua regolarità alle norme, idonee ad eliminare il pericolo di caduta di persone e cose ogni qualvolta si eseguono lavori superiori a m. 2,0 da terra ed accertarsi che sotto il ponte di servizio sia presente un ponte di sicurezza realizzato allo stesso modo. Vietare l'utilizzo di scale, ponti su ruote o su cavalletti sui ponti di servizio dei ponteggi ed eventualmente predisporre le mezzepontate (impalcati intermedi). Per l' uso di utensili elettrici portatili e di attrezzature elettriche mobili consentito, in deroga al collegamento di terra, accertare che essi siano dotati di doppio isolamento e certificati tali da istituto riconosciuto. I cavi dell'alimentazione elettrica devono essere integri e le linee sono predisposte in modo che esse non possano essere danneggiate meccanicamente durante l'esecuzione dei lavori e si devono utilizzare prolunghe a norma e collegarli correttamente al quadro di cantiere protetto da interruttore magnetotermico.		
Valutazione rumore	Addetto gru 78,9 dB(A) Autista autocarro 77,6 dB(A) Generico 101,4 dB(A)		
<u>Segnaletica</u>			
Avvertimento	Nome: carichi sospesi Posizione: Nei pressi del luogo di calo dei materiali a terra		
Divieto	Nome: vietato passare o sostare Posizione: Nei pressi degli apparecchi di sollevamento e del ponteggio. Nome: vietato passare sotto il raggio della gru Posizione: Nell'area di azione della gru.		

Prescrizione

Nome: protezione degli occhi

Posizione: Nei pressi del luogo di utilizzo del martello demolitore

Nome: protezione dei piedi

Posizione: Dove si compiono lavori di carico o scarico di materiali pesanti.
Nei pressi dell'area d'intervento.

Nome: protezione del cranio

Posizione: Dove si compiono lavori di carico o scarico di materiali pesanti.
Nei pressi dell'area d'intervento.

Nome: protezione delle mani

Posizione: Dove si compiono lavori di carico o scarico di materiali pesanti.
Nei pressi dell'area d'intervento.

Nome	demolizione di intonaco interno Categoria: Demolizioni		
Descrizione	Demolizione di intonaco interno.		
Attrezzature	Macchine per il trasporto/autocarro Macchine per sollevamento materiali/gru a torre rotante Utensili elettrici/martello demolitore Utensili manuali/utensili d'uso corrente		
Opere provvisionali	Servizio/ponti su cavalletti Servizio/ponti su ruote		
Altri	demolizioni e rimozioni/demolizione di intonaco interno		
Rischi particolari	Rischio	Probabilità	Magnitudo
	caduta dall'alto	possibile	grave
	Misure preventive e protettive: Nei lavori eseguiti ad altezza superiore a 2 metri da terra utilizzare trabattelli o ponti su cavalletti regolamentari. Procedere dall'alto verso il basso, bagnando frequentemente le parti da rimuovere per evitare eccessiva produzione di polveri. L'allontanamento dei materiali deve essere curato al fine di evitare pericolosi accatastamenti su strutture interne e questo avviene utilizzando tubi di convogliamento dei materiali, vietando categoricamente di gettare materiali dall'alto, con imboccatura anticaduta per l'uomo e parte terminale inclinata per ridurre la velocità d'uscita dei materiali e la parte inferiore del canale, comunque, non supera l'altezza di 2 metri dal piano di raccolta.		
Valutazione rumore	Addetto gru 78,9 dB(A) Autista autocarro 77,6 dB(A) Generico 101,4 dB(A)		
<u>Segnaletica</u>			
Avvertimento	Nome: carichi sospesi Posizione: Nei pressi del luogo di calo dei materiali a terra		
Divieto	Nome: vietato passare o sostare Posizione: Nei pressi degli apparecchi di sollevamento e del ponteggio. Nome: vietato passare sotto il raggio della gru Posizione: Nell'area di azione della gru.		
Prescrizione	Nome: protezione degli occhi Posizione: Nei pressi d'uso del martello demolitore Nome: protezione dei piedi Posizione: Dove si compiono lavori di carico o scarico di materiali pesanti.		

Nei pressi dell'area d'intervento.

Nome: protezione del cranio

Posizione: Dove si compiono lavori di carico o scarico di materiali pesanti.

Nei pressi dell'area d'intervento.

Nome: protezione delle mani

Posizione: Nei pressi dell'area d'intervento.

Nome	demolizione di intonaco esterno Categoria: Demolizioni		
Descrizione	Demolizione di intonaco esterno.		
Attrezzature	Macchine per il trasporto/autocarro Macchine per sollevamento materiali/gru a torre rotante Utensili elettrici/martello demolitore Utensili manuali/utensili d'uso corrente		
Opere provvisionali	Servizio/ponteggio metallico fisso		
Altri	demolizioni e rimozioni/demolizione di intonaco esterno		
Rischi particolari	Rischio	Probabilità	Magnitudo
	caduta dall'alto	probabile	gravissima
	investimento	improbabile	grave
	Misure preventive e protettive: Vietare l'utilizzo di scale, ponti su ruote o su cavalletti sui ponti di servizio dei ponteggi ed eventualmente predisporre le mezzepontate (impalcati intermedi). Controllare preventivamente le condizioni del ponteggio e la sua regolarità alle norme, idonee ad eliminare il pericolo di caduta di persone e cose ogni qualvolta si eseguono lavori superiori a m. 2,0 da terra ed accertarsi che sotto il ponte di servizio sia presente un ponte di sicurezza realizzato allo stesso modo. I tubi di convogliamento devono avere imboccatura anticaduta per l'uomo e parte terminale inclinata per ridurre la velocità d'uscita dei materiali. Procedere dall'alto verso il basso, bagnando frequentemente le parti da rimuovere per evitare eccessiva produzione di polveri. Se l'intervento interessa o è nell'immediata vicinanza della sede stradale, predisporre la necessaria segnaletica, attenendosi alle norme del codice della strada e al regolamento d'attuazione. La velocità dei mezzi all'interno del cantiere deve essere adeguata alle caratteristiche delle percorso e comunque contenuta entro i 30 km/h. La circolazione dei mezzi all'interno dell'area di lavoro deve essere opportunamente regolata, evitando, se possibile, il doppio senso di marcia.		
Adempimenti	Il ponteggio di altezza superiore a metri 20 o difforme agli schemi riportati nel libretto d'uso rilasciato dal produttore deve essere eretto in base ad un progetto redatto da ingegnere o architetto abilitato e depositato in cantiere.		
Valutazione rumore	Addetto gru 78,9 dB(A) Autista autocarro 77,6 dB(A) Generico 101,4 dB(A)		
<u>Segnaletica</u>			
Avvertimento	Nome: carichi sospesi Posizione: Nei pressi del luogo di calo dei materiali a terra Nome: pericolo di caduta Posizione: Nei pressi dei ponteggi		

Divieto

Nome: vietato passare o sostare

Posizione: Nei pressi degli apparecchi di sollevamento e del ponteggio.

Nome: vietato passare sotto il raggio della gru

Posizione: Nell'area di azione della gru.

Prescrizione

Nome: protezione degli occhi

Posizione: Nei pressi dell'area d'intervento.

Nome: protezione dei piedi

Posizione: Dove si compiono lavori di carico o scarico di materiali pesanti.
Nei pressi dell'area d'intervento.

Nome: protezione del cranio

Posizione: Dove si compiono lavori di carico o scarico di materiali pesanti.
Nei pressi dell'area d'intervento.

Nome: protezione delle mani

Posizione: Nei pressi dell'area d'intervento.

Nome	consolidamento solai in ferro con soletta armata Categoria: Consolidamenti e risanamenti		
Descrizione	Consolidamento di solai costituiti da travi di ferro a doppio T e tavelloni o volticine in laterizio, realizzato mediante la realizzazione di soletta armata. Attività contemplate: - organizzazione area di lavoro; - rimozione del pavimento e massetto; - posa ferro lavorato (ancoraggi) e rete elettrosaldata; - getto del calcestruzzo.		
Attrezzature	Macchine diverse/sega circolare Macchine per calcestruzzi e malte/autobetoniera Macchine per calcestruzzi e malte/autopompa Macchine per il trasporto/autocarro con braccio gru Utensili elettrici/vibratore elettrico per calcestruzzo Utensili manuali/utensili d'uso corrente		
Opere provvisorie	Servizio/ponteggio metallico fisso Servizio/scale a mano		
Altri	Consolidamenti e risanamenti/consolidamento solai in ferro con soletta armata		
Rischi particolari	Rischio	Probabilità	Magnitudo
	caduta dall'alto	probabile	gravissima
	Misure preventive e protettive: Ci si deve accertare ulteriormente della stabilità della muratura ed eventualmente adottare tutte le puntellature necessarie onde evitare crolli. Assicurarsi che gli addetti mantengano dal getto una posizione sicura in relazione alla traiettoria di getto e ai rischi di caduta dall'alto. Tutti i vani nei muri prospicienti il vuoto ad altezza superiore a m. 0.50 devono essere protetti con solido parapetto regolamentare. L'accesso all'area sottostante i solai da rinforzare deve essere interdetta. I lucernari e le aperture lasciate nel tetto devono essere circondate da normale parapetto e da tavola fermapiEDE oppure coperte con tavolato solidamente fissato e di resistenza non inferiore a quella del piano di calpestio dei ponti di servizio oppure protette con impalcato sottostante che riduca al minimo l'altezza di caduta dall'alto.		
Adempimenti	PONTEGGIO METALLICO Il responsabile del cantiere deve effettuare la manutenzione, la revisione periodica e straordinaria (dopo perturbazioni atmosferiche o prolungata interruzione del lavoro) del ponteggio, assicurandosi della verticalità dei montanti, del giusto serraggio dei giunti, dell'efficienza degli ancoraggi e dei controventamenti. UTENSILI D'USO COMUNE Verificare preventivamente che le attrezzature di lavoro messe a disposizione dei lavoratori soddisfino le disposizioni legislative e regolamentari in materia di tutela della sicurezza e dei lavoratori.		
Valutazione rumore	Autista autocarro 77,6 dB(A) Addetto sega circolare 95,0 dB(A) Generica 78,0 dB(A) Addetto autobetoniera 76,1 dB(A) Addetto autopompa 85,3 dB(A) Generico 77,6 dB(A)		

Segnaletica**Avvertimento**

Nome: caduta materiali dall'alto
 Posizione: - Nelle aree di azione delle gru.
 - In corrispondenza delle zone di salita e discesa dei carichi.
 - Sotto i ponteggi.

Nome: pericolo di caduta
 Posizione: In prossimità dell'apertura a cielo aperto.
 Nella zona di scavo.

Divieto

Nome: vietato gettare materiali dai ponteggi
 Posizione: Sui ponteggi.

Nome: vietato passare o sostare
 Posizione: Ponteggi - nei pressi della gru.

Nome: vietato salire e scendere dai ponteggi
 Posizione: Sui ponteggi.

Prescrizione

Nome: cintura di sicurezza
 Posizione: In prossimità delle lavorazioni come montaggio, smontaggio e manutenzione degli apparecchi di sollevamento (gru in particolare).
 Montaggio di costruzioni prefabbricate o industrializzate.
 Lavori dentro pozzi, cisterne e simili.

Nome: protezione degli occhi
 Posizione: Negli ambienti di lavoro, in prossimità di una lavorazione o presso le macchine ove esiste pericolo di offesa agli occhi (operazioni di saldatura ossiacetilenica ed elettrica, molatura, lavori alle macchine utensili, da scalpellino, impiego di acidi ecc).

Nome: protezione dei piedi
 Posizione: Dove si compiono lavori di carico o scarico di materiali pesanti.
 Dove sostanze corrosive potrebbero intaccare il cuoio delle normali calzature.
 Quando vi è pericolo di punture ai piedi (chiodi, trucioli metallici, ecc.).

Nome: protezione del cranio
 Posizione: Negli ambienti di lavoro dove esiste pericolo di caduta di materiali dall'alto o di urto con elementi pericolosi.

Nome: protezione delle mani
 Posizione: Negli ambienti di lavoro, presso le lavorazioni o le macchine che comportino il pericolo di lesioni alle mani.

Nome	copertura in legno Categoria: Strutture di copertura		
Descrizione	Realizzazione di copertura completa con struttura in legno. Attività contemplate: - approvvigionamento, sollevamento e montaggio delle capriate e travi; - approvvigionamento, sollevamento e montaggio delle orditure secondarie; - approvvigionamento, sollevamento e posa in opera di pannelle; - impermeabilizzazione; - coibentazione; - comignoli e canne; - posa in opera di canali e converse; - montaggio pluviali; - approvvigionamento, sollevamento e montaggio coppi.		
Attrezzature	Macchine diverse/clipper (sega circolare a pendolo) Macchine per calcestruzzi e malte/betoniera a bicchiere Macchine per il trasporto/autocarro Macchine per il trasporto/autocarro con braccio gru Macchine per sollevamento materiali/autogrù Utensili elettrici/cannello per guaina Utensili elettrici/utensili elettrici portatili Utensili manuali/utensili d'uso corrente		
Opere provvisori	Servizio/ponteggio metallico fisso Servizio/scale a mano		
Altri	strutture di copertura/copertura in legno		
Rischi particolari	Rischio	Probabilità	Magnitudo
	caduta dall'alto	molto probabile	gravissima
	elettrocuzione	probabile	modesta
	esplosione	improbabile	gravissima
	Misure preventive e protettive: Le protezioni contro il rischio di caduta dall'alto devono essere verificate; il ponteggio deve essere presente su tutti i lati prospicienti verso il vuoto (per le altezze da terra superiore a due metri), e deve sporgere di 100 centimetri oltre il canale di gronda. La posa delle tegole deve avvenire per sezioni, procedendo da una parte all'altra del colmo e verso le gronde, evitando squilibri di carico sulla copertura. Gli attrezzi manuali devono essere agganciati a fune di trattenuta o alla persona. Devono essere presenti le tavole fermapiede. Prima di salire in quota indossare i dispositivi di protezione contro la caduta dall'alto (imbracatura). Le scale a mano devono rispondere alle norme specifiche. La capriata deve essere posizionata sopra le piastrine di riscontro, evitando oscillazioni pericolose del carico, prontamente bloccata con gli appositi giunti di collegamento e qualora questi non offrano sufficienti garanzie di stabilità, si deve ricorrere alla puntellatura della capriata. Durante la rimozione dell'imbracatura si deve operare a distanza ed utilizzando leve ed attrezzi, con gli addetti che stazionano sul soppalco sottostante predisposto precedentemente. Le scale a mano adoperate devono essere a norma. Durante la movimentazione e il montaggio delle orditure principali e secondarie, si devono rispettare le procedure che garantiscono sicurezza. Per la movimentazione ed il montaggio dei pluviali, procedere rispettando le		

procedure relative ai canali e converse.

Il montaggio delle canne fumarie e al loro rivestimento in muratura deve avvenire osservando le prescrizioni indicate per la realizzazione della muratura.

Prima dell'inizio dei lavori devono essere valutate le possibili interferenze con le linee elettriche aeree; mantenersi a distanza di sicurezza dalle stesse linee, anche se a bassa tensione.

Le bombole devono essere conservate lontano dalle fiamme o dalle fonti di calore, tenute ben vincolate in posizione verticale e durante il trasporto non devono essere mai trascinate o svuotate completamente.

Durante l'uso, la bombola deve essere tenuta nei pressi del posto di lavoro ma sufficientemente distante dalla fiamma libera e da altre fonti di calore.

Durante il trasporto vietare il trascinarsi delle bombole e non svuotarle completamente.

Adempimenti

PONTEGGIO METALLICO

Nel caso in cui il ponteggio è di altezza superiore a metri 20 o è difforme agli schemi riportati nel libretto d'uso rilasciato dal produttore deve essere eretto in base ad un progetto redatto da ingegnere o architetto abilitato.

Valutazione rumore

Generico 77,6 dB(A)

Autista autocarro 77,6 dB(A)

Autista autocarro 77,6 dB(A)

Addetto autogrù 84,0 dB(A)

Addetto betoniera a bicchiere 80,5 dB(A)

Addetto clipper 101,9 dB(A)

Segnaletica

Avvertimento

Nome: caduta materiali dall'alto

Posizione: In prossimità dei ponteggi e della gru.

Nome: carichi sospesi

Posizione: Sulla torre gru.

Nelle aree di azione delle gru.

In corrispondenza della salita e discesa dei carichi a mezzo di montacarichi.

Divieto

Nome: vietato l'accesso

Posizione: In prossimità degli accessi all'area di lavoro interdetta.

Nome: vietato passare o sostare

Posizione: In prossimità dei ponteggi e della gru.

Prescrizione

Nome: protezione degli occhi

Posizione: Nei pressi della sega circolare.

Nome: protezione dei piedi

Posizione: In prossimità dell'area di lavoro.

Nome: protezione del cranio

Posizione: In prossimità dell'area di lavoro.

Nome: protezione delle mani

Posizione: In prossimità dell'area di lavoro.

Nome	divisori in laterizio Categoria: Partizioni interne		
Descrizione	Realizzazione di tramezzi con foratelle in laterizio.		
Attrezzature	Macchine diverse/clipper (sega circolare a pendolo) Macchine per calcestruzzi e malte/betoniera a banchiere Macchine per sollevamento materiali/gru a torre rotante Utensili manuali/utensili d'uso corrente		
Opere provvisorie	Servizio/ponti su cavalletti Servizio/ponti su ruote Servizio/scale doppie Sicurezza/protezioni aperture nei solai Sicurezza/protezioni contro le cadute di materiali dall'alto		
Altri	partizioni/divisori in laterizio		
Rischi particolari	Rischio	Probabilità	Magnitudo
	caduta dall'alto	possibile	gravissima
	Misure preventive e protettive: La stabilità della betoniera deve essere accertata e deve essere presente un solido impalcato a protezione del posto di lavoro. In tutte le postazioni di lavoro (dislivello superiore a m 0,50) garantire la protezione verso il vuoto con parapetto solido o mezzi equivalenti. Nei lavori eseguiti ad altezza superiore a 2 metri da terra utilizzare trabattelli o ponti su cavalletti regolamentari. Durante lo spostamento dei trabattelli vietare gli operatori di permanere sugli stessi e depositarvi sopra cose. I depositi temporanei di mattoni sui ponti di servizio devono essere limitati ad un quantitativo tale da consentire un'agevole esecuzione dei lavori. I bancali dei forati devono essere distribuiti in maniera tale da garantire una sufficiente viabilità per lo spostamento nelle varie zone delle opere prevenzionali allestite.		
Valutazione rumore	Addetto gru 78,9 dB(A) Addetto betoniera a banchiere 80,5 dB(A) Addetto clipper 101,9 dB(A) Generico 77,6 dB(A)		
<u>Segnaletica</u>			
Divieto	Nome: vietato l'accesso Posizione: In prossimità degli accessi o particolare area di lavoro interdetta. Nome: vietato passare o sostare Posizione: Nei pressi degli apparecchi di sollevamento e del ponteggio.		
Prescrizione	Nome: protezione degli occhi Posizione: Negli pressi del luogo d'uso della taglia mattoni.		

Nome: protezione dei piedi
Posizione: Nei pressi dell'area d'intervento.

Nome: protezione del cranio
Posizione: Nei pressi dell'area d'intervento.

Nome: protezione delle mani
Posizione: Nei pressi dell'area d'intervento.

Nome	impianti idraulici in genere Categoria: Impianto idrico-fognario		
Descrizione	Preparazione e posa delle tubazioni e dei sanitari, uso utensili elettrici, saldature, lavori preliminari.		
Attrezzature	Utensili elettrici/saldatrice elettrica Utensili elettrici/utensili elettrici portatili Utensili manuali/utensili d'uso corrente		
Rischi particolari	Rischio	Probabilità	Magnitudo
	elettrocuzione	possibile	modesta
	Misure preventive e protettive: Le demolizioni, anche parziali, devono essere eseguite con cautela in particolar modo se nelle immediate vicinanze sono presenti cavi elettrici, tubazioni di gas metano o altre situazioni pericolose.		
Adempimenti	UTENSILI D'USO COMUNE Verificare preventivamente che le attrezzature di lavoro messe a disposizione dei lavoratori soddisfino le disposizioni legislative e regolamentari in materia di tutela della sicurezza e dei lavoratori.		
Valutazione rumore	Generico 77,6 dB(A) Addetto saldatura 86,8 dB(A)		
<u>Segnaletica</u>			
Avvertimento	Nome: caduta materiali dall'alto Posizione: - Nelle aree di azione delle gru. - In corrispondenza delle zone di salita e discesa dei carichi. - Sotto i ponteggi. Nome: carichi sospesi Posizione: Sulla torre gru. Nelle aree di azione delle gru. In corrispondenza della salita e discesa dei carichi a mezzo di montacarichi.		
Divieto	Nome: vietato l'accesso Posizione: In prossimità degli accessi all'area di lavoro interdetta. Nome: vietato passare o sostare Posizione: Nei pressi degli apparecchi di sollevamento e del ponteggio.		
Prescrizione	Nome: protezione degli occhi Posizione: Negli ambienti di lavoro, in prossimità di una lavorazione o presso le macchine ove esiste pericolo di offesa agli occhi (operazioni di saldatura ossiacetilenica ed elettrica, molatura, lavori alle macchine utensili, da scalpellino, impiego di acidi ecc).		

Nome: protezione dei piedi

Posizione: Dove si compiono lavori di carico o scarico di materiali pesanti.

Dove sostanze corrosive potrebbero intaccare il cuoio delle normali calzature.

Quando vi è pericolo di punture ai piedi (chiodi, trucioli metallici, ecc.).

Nome: protezione delle mani

Posizione: Negli ambienti di lavoro, presso le lavorazioni o le macchine che comportino il pericolo di lesioni alle mani.

Nome: protezione delle vie respiratorie

Posizione: Negli ambienti di lavoro dove esiste il pericolo di introdurre nell'organismo, mediante la respirazione, elementi nocivi sotto forma di gas, polveri, nebbie, fumi.

Nome	impianto elettrico e di terra interno agli edifici Categoria: Impianto elettrico		
Descrizione	Impianto elettrico e di terra interno agli edifici. Attività contemplate: - posa canaline, tubazioni, cassette di derivazione e porta apparecchiature - posa in opera quadri elettrici principali e secondari incassati o esterni; - posa cavi unipolari o multipolari e relative connessioni; - posa conduttore di protezione e dispersori (picchetti); - collegamenti e predisposizione allacciamenti ad enti gestori.		
Attrezzature	Utensili elettrici/avvitatore elettrico Utensili elettrici/flessibile (smerigliatrice) Utensili elettrici/trapano elettrico Utensili manuali/utensili d'uso corrente		
Opere provvisoriale	Servizio/ponti su ruote Servizio/scale a mano Servizio/scale doppie		
Altri	impianti a filo/impianto elettrico e di terra interno agli edifici		
Rischi particolari	Rischio	Probabilità	Magnitudo
	caduta dall'alto	possibile	grave
	investimento	improbabile	grave
Valutazione rumore	<p>Misure preventive e protettive: Le aperture nei muri prospicienti il vuoto o nei vani che abbiano profondità superiore a m. 0.50 e le aperture lasciate nei solai devono essere munite di normale parapetto e tavole fermapiEDE oppure devono essere convenientemente sbarrate e coperte in modo da impedire la caduta di persone. Quando il lavoro è svolto ad altezza superiore a metri 2,00 utilizzare trabattelli regolamentari o ponti su cavalletti regolamentari dotati di parapetto su tutti i lati. Verificare preventivamente l'idoneità all'uso specifico e la conformità alle norme delle opere provvisoriale e delle attrezzature. Nei lavori a quota inferiore a metri 2,00 utilizzare scale a mano o doppie regolamentari (fornire scale semplici con pioli incastrati ai montanti o saldati e con le estremità antisdrucchiolevoli). Se il lavoro è eseguito su scala ad altezza superiore a 2,00 metri la scala deve essere vincolata e l'operatore che esegue i lavori in elevato deve indossare ed agganciare la cintura di sicurezza. Gli operatori devono predisporre le opere provvisoriale (trabattelli e ponti su ruote), le attrezzature e i materiali per i lavori in elevato. Vietare lo spostamento del trabattello con persone o materiale su di esso o su superfici non solide e non regolari. Se l'attività avviene in prossimità di zone di transito veicolare gli operatori devono essere dotati di indumenti fluorescenti e rifrangenti.</p>		
	Trapano elettrico 81,2 dB(A) Generico 86,8 dB(A)		

Segnaletica**Avvertimento**

Nome: pericolo elettrico
Posizione: Quadri, cavi, linee, apparecchiature.

Divieto

Nome: vietato l'accesso
Posizione: In prossimità degli accessi o particolare area di lavoro interdetta.

Prescrizione

Nome: protezione degli occhi
Posizione: Nei pressi dell'area d'intervento.

Nome: protezione dei piedi
Posizione: Nei pressi dell'area d'intervento.

Nome: protezione delle mani
Posizione: Nei pressi dell'area d'intervento.

Nome	intonaco interno a mano Categoria: Intonaci		
Descrizione	Realizzazione di intonaci interni eseguiti a mano.		
Attrezzature	Macchine per calcestruzzi e malte/betoniera a bicchiere Macchine per il trasporto/autocarro Utensili manuali/utensili d'uso corrente		
Opere provvisionali	Servizio/ponti su cavalletti Servizio/ponti su ruote Sicurezza/protezioni aperture nei solai		
Altri	intonaci/intonaci interni a mano		
Rischi particolari	Rischio	Probabilità	Magnitudo
	caduta dall'alto	possibile	gravissima
	<p>Misure preventive e protettive:</p> <p>Il varco deve essere delimitato da robusti e rigidi sostegni laterali, dei quali quello opposto alla posizione di tiro deve essere assicurato superiormente ad elementi fissi dell'impalcatura.</p> <p>Gli impalcati dei castelli devono essere sufficientemente ampi e muniti, sui lati verso il vuoto, di parapetto e tavola fermapiede.</p> <p>I lucernari e le aperture lasciate nel tetto devono essere circondate da normale parapetto e da tavola fermapiede oppure coperte con tavolato solidamente fissato e di resistenza non inferiore a quella del piano di calpestio dei ponti di servizio oppure protette con impalcato sottostante che riduca al minimo l'altezza di caduta dall'alto.</p> <p>Le aperture nei muri prospicienti il vuoto o nei vani che abbiano profondità superiore a m. 0.50 e le aperture lasciate nei solai devono essere munite di normale parapetto e tavole fermapiede oppure devono essere convenientemente sbarrate e coperte in modo da impedire la caduta di persone.</p> <p>Se l'argano a cavalletto è montato su impalcato adottare tutte le misure di prevenzione previste.</p> <p>La stabilità della betoniera deve essere accertata e deve essere presente un solido impalcato a protezione del posto di lavoro.</p> <p>Per il passaggio della benna o del secchione qualora venga lasciato un varco, in corrispondenza di esso, applicare (sul lato interno) un fermapiede alto non meno di cm 30.</p> <p>Prima della posa in opera dell'impermeabilizzazione disporre ordinatamente il materiale e le attrezzature strettamente necessarie sul piano di lavoro senza provocarne l'ingombro.</p> <p>Gli intavolati dei singoli ripiani devono essere formati con tavoloni di spessore non inferiore a cm 5 che poggiano su traversi aventi sezione ed interasse dimensionati in relazione al carico massimo previsto per ciascuno dei ripiani medesimi.</p> <p>Nei lavori eseguiti ad altezza superiore a 2 metri da terra utilizzare trabattelli o ponti su cavalletti regolamentari.</p> <p>Dal lato interno dei sostegni di cui sopra, all'altezza di m 1,20 e nel senso normale all'apertura, devono essere applicati due staffoni in ferro sporgenti almeno cm 20, da servire per appoggio riparo del lavoratore.</p> <p>Nell'uso dell'argano a bandiera adottare tutte le misure di prevenzione.</p>		
Valutazione rumore	Addetto gru 78,9 dB(A) Addetto betoniera a bicchiere 80,5 dB(A) Autista autocarro 77,6 dB(A) Generico 77,6 dB(A)		

Segnaletica

Avvertimento	Nome: caduta materiali dall'alto Posizione: - Nelle aree di azione delle gru. - In corrispondenza delle zone di salita e discesa dei carichi. - Sotto i ponteggi.
Divieto	Nome: vietato l'accesso Posizione: In prossimità degli accessi all'area di lavoro interdetta.
Prescrizione	Nome: protezione dei piedi Posizione: Dove si compiono lavori di carico o scarico di materiali pesanti. Nei pressi dell'area d'intervento. Nome: protezione del cranio Posizione: Dove si compiono lavori di carico o scarico di materiali pesanti. Nei pressi dell'area d'intervento. Nome: protezione delle mani Posizione: Dove si compiono lavori di carico o scarico di materiali pesanti. Nei pressi dell'area d'intervento.

Nome	intonaco esterno a mano Categoria: Intonaci		
Descrizione	Realizzazione di intonaci esterni a mano.		
Attrezzature	Macchine per calcestruzzi e malte/betoniera a bicchiere Macchine per sollevamento materiali/gru a torre rotante Utensili manuali/utensili d'uso corrente		
Opere provvisori	Servizio/ponteggio metallico fisso		
Altri	intonaci/intonaci esterni a mano		
Rischi particolari	Rischio	Probabilità	Magnitudo
	caduta dall'alto	probabile	gravissima
	<p>Misure preventive e protettive:</p> <p>Il varco deve essere delimitato da robusti e rigidi sostegni laterali, dei quali quello opposto alla posizione di tiro deve essere assicurato superiormente ad elementi fissi dell'impalcatura.</p> <p>Per il passaggio della benna o del secchione qualora venga lasciato un varco, in corrispondenza di esso, applicare (sul lato interno) un fermapiede alto non meno di cm 30.</p> <p>Gli impalcati dei castelli devono essere sufficientemente ampi e muniti, sui lati verso il vuoto, di parapetto e tavola fermapiede.</p> <p>Se l'argano a cavalletto è montato su impalcato adottare tutte le misure di prevenzione previste.</p> <p>Usare ponteggi di facciata regolamentari.</p> <p>Nei lavori eseguiti ad altezza superiore a 2 metri da terra utilizzare trabattelli o ponti su cavalletti regolamentari.</p> <p>Dal lato interno dei sostegni di cui sopra, all'altezza di m 1,20 e nel senso normale all'apertura, devono essere applicati due staffoni in ferro sporgenti almeno cm 20, da servire per appoggio riparo del lavoratore.</p> <p>Gli intavolati dei singoli ripiani devono essere formati con tavoloni di spessore non inferiore a cm 5 che poggiano su traversi aventi sezione ed interasse dimensionati in relazione al carico massimo previsto per ciascuno dei ripiani medesimi.</p> <p>Prima della posa in opera dell'impermeabilizzazione disporre ordinatamente il materiale e le attrezzature strettamente necessarie sul piano di lavoro senza provocarne l'ingombro.</p>		
Adempimenti	Per ponteggio di altezza superiore a metri 20 o è difforme agli schemi riportati nel libretto d'uso rilasciato dal produttore deve essere eretto in base ad un progetto redatto da ingegnere o architetto abilitato e depositato in cantiere.		
Valutazione rumore	Addetto gru 78,9 dB(A) Addetto betoniera a bicchiere 80,5 dB(A) Generico 77,6 dB(A)		
<u>Segnaletica</u>			
Avvertimento	Nome: caduta materiali dall'alto Posizione: - Nelle aree di azione delle gru. - In corrispondenza delle zone di salita e discesa dei carichi. - Sotto i ponteggi.		

Divieto

Nome: vietato l'accesso

Posizione: In prossimità degli accessi o particolare area di lavoro interdetta.

Nome: vietato passare o sostare

Posizione: Nei pressi degli apparecchi di sollevamento e del ponteggio.

Prescrizione

Nome: protezione dei piedi

Posizione: Dove si compiono lavori di carico o scarico di materiali pesanti.
Nei pressi dell'area d'intervento.

Nome: protezione del cranio

Posizione: Dove si compiono lavori di carico o scarico di materiali pesanti.
Nei pressi dell'area d'intervento.

Nome: protezione delle mani

Posizione: Dove si compiono lavori di carico o scarico di materiali pesanti.
Nei pressi dell'area d'intervento.

Nome	pavimenti di varia natura Categoria: Pavimenti e rivestimenti		
Descrizione	Posa in opera di pavimenti di diversa natura (pietra, gres, clinker, ceramici in genere) con letto di malta di cemento o con collante specifico.		
Attrezzature	Macchine diverse/tagliapiastrelle Macchine per calcestruzzi e malte/betoniera a bicchiere Macchine per sollevamento materiali/gru a torre rotante Utensili elettrici/flessibile (smerigliatrice) Utensili elettrici/trapano elettrico miscelatore Utensili manuali/utensili d'uso corrente		
Sostanze	Adesivi/cemento modificato		
Opere provvisori	Sicurezza/protezioni aperture nei solai Sicurezza/protezioni contro le cadute di materiali dall'alto		
Altri	pavimenti e rivestimenti/pavimenti di varia natura		
Rischi particolari	Rischio	Probabilità	Magnitudo
	caduta dall'alto	improbabile	grave
	Misure preventive e protettive: I lavoratori devono essere sempre protetti contro la caduta nel vuoto con ponteggi esterni e poter lavorare su postazioni stabili. La stabilità della betoniera deve essere accertata e deve essere presente un solido impalcato a protezione del posto di lavoro. In caso di presenza di aperture nei solai, predisporre normale parapetto e tavola fermapièdi, oppure copertura con adeguato tavolato solidamente fissato e resistenza non inferiore a quella del piano di calpestio dei ponti di servizio; mentre nel caso le aperture vengano adibite al passaggio persone, materiali, uno dei lati del parapetto può essere costituito da un barriera mobile non asportabile, rimovibile soltanto durante le fasi di passaggio.		
Adempimenti	Consultare preventivamente la scheda tecnica del prodotto.		
Valutazione rumore	Addetto gru 78,9 dB(A) Addetto betoniera a bicchiere 80,5 dB(A) Addetto tagliapiastrelle 86,5 dB(A) Trapano elettrico 81,2 dB(A) Generico 86,8 dB(A)		
<u>Segnaletica</u>			
Avvertimento	Nome: caduta materiali dall'alto Posizione: - Nelle aree di azione delle gru. - In corrispondenza delle zone di salita e discesa dei carichi. - Sotto i ponteggi. Nome: carichi sospesi		

Divieto

Posizione: Sulla torre gru.
Nelle aree di azione delle gru.
In corrispondenza della salita e discesa dei carichi a mezzo di montacarichi.

Nome: vietato l'accesso
Posizione: In prossimità degli accessi all'area di lavoro interdetta.

Nome: vietato passare o sostare
Posizione: Nei pressi degli apparecchi di sollevamento e del ponteggio.

Nome: vietato passare sotto il raggio della gru
Posizione: Nell'area di azione della gru.

Prescrizione

Nome: protezione degli occhi
Posizione: Negli pressi del luogo d'uso della taglia mattonelle.

Nome: protezione dei piedi
Posizione: Nei pressi dell'area d'intervento.

Nome: protezione delle mani
Posizione: Nei pressi dell'area d'intervento.

Nome: protezione delle vie respiratorie
Posizione: Negli pressi del luogo d'uso della taglia piastrelle.

Nome	posa in opera marmi scale Categoria: Pavimenti e rivestimenti		
Descrizione	Posa in opera di marmi per la formazione di scale con letto di malta di cemento o con collante specifico.		
Attrezzature	Macchine diverse/tagliapiastrelle Macchine per calcestruzzi e malte/betoniera a bicchiere Utensili elettrici/flessibile (smerigliatrice) Utensili elettrici/trapano elettrico miscelatore Utensili manuali/utensili d'uso corrente		
Opere provvisori	Sicurezza/protezioni contro le cadute di materiali dall'alto		
Altri	pavimenti e rivestimenti/posa in opera marmi scale		
Rischi particolari	Rischio	Probabilità	Magnitudo
	caduta dall'alto	probabile	gravissima
	<p>Misure preventive e protettive:</p> <p>Le scale doppie devono avere un'altezza che non supera i 5 metri e devono essere provviste di catena di adeguata resistenza o altro tipo di dispositivo che impedisca l'apertura della scala oltre il limite prestabilito di sicurezza.</p> <p>In caso di lavorazioni fino a 2 metri di altezza approntare ponti su cavalletti, con una larghezza minima dell'impalcato di 0,9 metri.</p> <p>In caso di presenza di aperture nei solai, predisporre normale parapetto e tavola fermapièdi, oppure copertura con adeguato tavolato solidamente fissato e resistenza non inferiore a quella del piano di calpestio dei ponti di servizio; mentre nel caso le aperture vengano adibite al passaggio persone, materiali, uno dei lati del parapetto può essere costituito da una barriera mobile non asportabile, rimovibile soltanto durante le fasi di passaggio.</p> <p>Quando l'esecuzione delle lavorazioni comporta altezze superiori a 2 metri è obbligatorio l'uso di trabattelli, ponteggi tradizionali o scale a trabattello metalliche precostituite e il montaggio di impalcature, ponteggi e opere provvisori, con parapetto e/o mezzi equivalenti sui lati prospicienti il vuoto così da offrire un luogo operativo sicuro e stabile.</p> <p>Durante lo svolgimento delle fasi di lavoro su scale, gli utensili e le attrezzature non utilizzate devono essere custodite in guaine o assicurate in modo da impedirne la caduta.</p> <p>La stabilità della betoniera deve essere accertata e deve essere presente un solido impalcato a protezione del posto di lavoro.</p> <p>È obbligatorio utilizzare i ponti mobili con ruote bloccate durante le operazioni di lavorazione in altezza.</p> <p>I lavoratori devono essere sempre protetti contro la caduta nel vuoto con ponteggi esterni e poter lavorare su postazioni stabili.</p> <p>Sugli impalcati esterni, sulle aperture prospicienti il vuoto, anche se dotate di parapetto, è vietato l'uso di ponti su cavalletti.</p> <p>In assenza di parapetto è obbligatorio l'uso di cinture di sicurezza con bretelle, cosciali e fune di trattenuta lunga al massimo 1,5 metri e ancorata ad un punto sicuro.</p>		
Valutazione rumore	Addetto gru 78,9 dB(A) Addetto betoniera a bicchiere 80,5 dB(A) Addetto tagliapiastrelle 86,5 dB(A) Trapano elettrico 81,2 dB(A) Generico 86,8 dB(A)		

Segnaletica

Avvertimento	Nome: caduta materiali dall'alto Posizione: - Nelle aree di azione delle gru. - In corrispondenza delle zone di salita e discesa dei carichi. - Sotto i ponteggi.
Divieto	Nome: vietato l'accesso Posizione: In prossimità degli accessi all'area di lavoro interdetta.
Prescrizione	Nome: protezione dei piedi Posizione: Nei pressi dell'area d'intervento. Nome: protezione del cranio Posizione: Nei pressi dell'area d'intervento, se del caso. Nome: protezione delle mani Posizione: Nei pressi dell'area d'intervento. Nome: protezione delle vie respiratorie Posizione: Negli pressi del luogo del taglio del marmo.

Nome	montaggio idro-sanitari e accessori vari Categoria: Impianto idrico-fognario		
Descrizione	Montaggio apparecchiature idro-sanitarie, rubinetterie ed accessori vari.		
Attrezzature	Utensili elettrici/cannello per saldatura ossiacetilenica Utensili elettrici/saldatrice elettrica Utensili elettrici/utensili elettrici portatili Utensili manuali/utensili d'uso corrente		
Opere provvisionali	Servizio/scale a mano		
Altri	impianto idrico e fognante/montaggio idro-sanitari e accessori vari		
Rischi particolari	Rischio	Probabilità	Magnitudo
	caduta dall'alto	probabile	gravissima
	rottura tubi in pressione	possibile	grave
	<p>Misure preventive e protettive:</p> <p>Se il lavoro è eseguito su scala ad altezza superiore a 2,00 metri la scala deve essere vincolata e l'operatore che esegue i lavori in elevato deve indossare ed agganciare la cintura di sicurezza.</p> <p>Verificare preventivamente l'idoneità all'uso specifico e la conformità alle norme delle opere provvisionali e delle attrezzature.</p> <p>Le aperture nei muri e nei solai devono essere munite di parapetto e da tavole fermapiè a norma.</p> <p>Quando il lavoro è svolto ad altezza superiore a metri 2,00 utilizzare trabattelli regolamentari o ponti su cavalletti regolamentari dotati di parapetto su tutti i lati. Vietare lo spostamento del trabattello con persone o materiale su di esso o su superfici non solide e non regolari.</p> <p>Effettuare la prova di pressione dopo avere eseguito gli ancoraggi provvisori delle tubazioni e dei tappi di tenuta terminali.</p> <p>Nel caso di tubi che non offrono sufficienti garanzie di tenuta dei tappi (PE, PVC e simili) si deve provvedere preventivamente ad un efficace blocco dei tappi, che possono essere espulsi come proiettili, tramite sbatocchi a martinetto.</p> <p>Tenere sotto controllo le pressioni dei tubi onde evitare il superamento di quelle massime indicate.</p>		
Fase interferente	Movimentazione dei carichi - argano a cavalletto (Smantellamento)		
	Non sono presenti rischi aggiuntivi.		
Adempimenti	UTENSILI D'USO COMUNE Verificare preventivamente che le attrezzature di lavoro messe a disposizione dei lavoratori soddisfino le disposizioni legislative e regolamentari in materia di tutela della sicurezza e dei lavoratori.		
Valutazione rumore	Generico 77,6 dB(A) Addetto saldatura 86,8 dB(A)		

Segnaletica**Avvertimento**

Nome: caduta materiali dall'alto

Posizione: - Nelle aree di azione delle gru.

- In corrispondenza delle zone di salita e discesa dei carichi.

- Sotto i ponteggi.

Nome: pericolo incendio

Posizione: Nei depositi di bombole di gas disciolto o compresso (acetilene, idrogeno, metano), di acetone, di alcol etilico, di liquidi detergenti.

Nei depositi carburanti.

Nei locali con accumulatori elettrici.

Divieto

Nome: vietato l'accesso

Posizione: In prossimità degli accessi o particolare area di lavoro interdetta.

Prescrizione

Nome: protezione degli occhi

Posizione: Negli ambienti di lavoro, in prossimità di una lavorazione o presso le macchine ove esiste pericolo di offesa agli occhi (operazioni di saldatura ossiacetilenica ed elettrica, molatura, lavori alle macchine utensili, da scalpellino, impiego di acidi ecc).

Nome: protezione dei piedi

Posizione: Nei pressi dell'area d'intervento.

Nome: protezione delle mani

Posizione: Nei pressi dell'area d'intervento.

Nome: protezione dell'udito

Posizione: Negli ambienti di lavoro o in prossimità delle lavorazioni la cui rumorosità raggiunge un livello sonoro tale da costituire un rischio di danno per l'udito.

Nome	montaggio infissi esterni in legno Categoria: Infissi esterni		
Descrizione	Montaggio infissi esterni in legno.		
Attrezzature	Utensili elettrici/avvitatore elettrico Utensili elettrici/trapano elettrico Utensili manuali/utensili d'uso corrente		
Opere provvisionali	Servizio/ponteggio metallico fisso Servizio/ponti su cavalletti Servizio/ponti su ruote Servizio/scale a mano Servizio/scale doppie		
Altri	infissi esterni/montaggio infissi esterni in legno		
Rischi particolari	Rischio	Probabilità	Magnitudo
	caduta dall'alto	probabile	gravissima
	<p>Misure preventive e protettive: Le scale a mano o doppie devono essere regolamentari e vengono utilizzate per altezze inferiori a due metri e solo dall'interno dell'edificio. Devono essere verificate preventivamente le condizioni del ponteggio e della sua regolarità alle norme. L'ultimo impalcato deve avere i montanti alti non meno di m 1,00 rispetto all'ultimo piano di lavoro o alla copertura. Dall'interno si devono utilizzare ponti su cavalletti e/o scale doppie conformi alle norme. Se si utilizzano dall'interno ponti mobili, bloccare le ruote del trabattello con cunei dalle due parti o con gli stabilizzatori prima dell'uso. I trabattelli devono essere posizionati nella postazione di lavoro prima di venire utilizzati. Vietare di spostare il trabattello con persone o materiale su di esso. Vietare di spostare il trabattello su superfici non solide e non regolari. Vietare l'utilizzo di scale, ponti su ruote o su cavalletti sui ponti di servizio dei ponteggi ed eventualmente predisporre le mezzepontate (impalcati intermedi).</p>		
Adempimenti	Per ponteggi di altezza superiore a metri 20 o è difforme agli schemi riportati nel libretto d'uso rilasciato dal produttore deve essere eretto in base ad un progetto redatto da ingegnere o architetto abilitato e depositato in cantiere.		
Valutazione rumore	Argano a bandiera 85,0 dB(A) Trapano elettrico 81,2 dB(A) Generico 82,0 dB(A)		
Segnaletica			
Avvertimento	Nome: caduta materiali dall'alto Posizione: Nei pressi dell'area d'intervento.		
Divieto	Nome: vietato l'accesso		

Prescrizione

Posizione: In prossimità degli accessi o particolare area di lavoro interdetta.

Nome: vietato passare o sostare

Posizione: Nei pressi degli apparecchi di sollevamento e del ponteggio.

Nome: protezione dei piedi

Posizione: Dove si compiono lavori di carico o scarico di materiali pesanti.

Nei pressi dell'area d'intervento.

Nome: protezione del cranio

Posizione: Dove si compiono lavori di carico o scarico di materiali pesanti.

Nei pressi dell'area d'intervento.

Nome: protezione delle mani

Posizione: Dove si compiono lavori di carico o scarico di materiali pesanti.

Nei pressi dell'area d'intervento.

Nome	tinteggiatura pareti e soffitti a rullo/pennello Categoria: Finiture interne		
Descrizione	Tinteggiatura di pareti e soffitti a rullo o a pennello.		
Attrezzature	Utensili manuali/utensili d'uso corrente		
Sostanze	Solventi/acqua ragia		
Opere provvisoriale	Servizio/ponti su cavalletti Servizio/ponti su ruote		
Altri	finiture interne/tinteggiatura di pareti e soffitto a rullo/pennell		
Rischi particolari	Rischio	Probabilità	Magnitudo
	caduta dall'alto	probabile	grave
	inalazioni vapori	probabile	grave
	incendio	possibile	grave
	Misure preventive e protettive:		
	<p>I lucernari e le aperture lasciate nel tetto devono essere circondate da normale parapetto e da tavola fermapiede oppure coperte con tavolato solidamente fissato e di resistenza non inferiore a quella del piano di calpestio dei ponti di servizio oppure protette con impalcato sottostante che riduca al minimo l'altezza di caduta dall'alto.</p> <p>Le aperture nei muri prospicienti il vuoto o nei vani che abbiano profondità superiore a m. 0.50 e le aperture lasciate nei solai devono essere munite di normale parapetto e tavole fermapiede oppure devono essere convenientemente sbarrate e coperte in modo da impedire la caduta di persone.</p> <p>I trabattelli devono essere posizionati nella postazione di lavoro prima di venire utilizzati.</p> <p>Le scale a mano o doppie devono essere regolamentari e vengono utilizzate per altezze inferiori a due metri e solo dall'interno dell'edificio.</p> <p>Quando il lavoro è svolto ad altezza superiore a metri 2,00 utilizzare trabattelli regolamentari o ponti su cavalletti regolamentari dotati di parapetto su tutti i lati. Qualora le aperture vengano usate per il passaggio di materiali o di persone, un lato del parapetto, qualora esso sia costituito da una barriera mobile non asportabile, va aperto soltanto per il tempo necessario al passaggio.</p> <p>Vietare lo spostamento del trabattello con persone o materiale su di esso o su superfici non solide e non regolari.</p> <p>Vietare di eccedere nell'uso dei solventi in ambienti chiusi.</p> <p>Nei locali dove vengono effettuati travasi e miscele di vernici e solventi predisporre idonei mezzi di estinzione incendi e cartelli richiamanti i principali obblighi, pericoli e cautele.</p> <p>Il prodotto deve essere stoccato in luogo aerato, esente da qualsiasi sorgente d'innesco, in un luogo con idonea segnaletica di sicurezza esterna ed interna (divieti ed estratto norme di miscelazione e comunque d'uso del prodotto).</p> <p>Gli stracci sporchi imbevuti di sostanze infiammabili ed altri rifiuti pericolosi devono essere raccolti in appositi contenitori antincendio.</p> <p>Nella zona di lavoro non ci devono essere potenziali sorgenti d'innesco d'incendio. Se il prodotto è in miscela solvente, vietare di fumare o di utilizzare fiamme libere.</p>		
Adempimenti	Consultare preventivamente la scheda tecnica del prodotto		
Valutazione rumore	Generico 77,6 dB(A)		

Segnaletica**Avvertimento**

Nome: caduta materiali dall'alto
Posizione: - Nelle aree di azione delle gru.
- In corrispondenza delle zone di salita e discesa dei carichi.
- Sotto i ponteggi.

Nome: pericolo incendio
Posizione: Nei depositi di bombole di gas disciolto o compresso (acetilene, idrogeno, metano), di acetone, di alcol etilico, di liquidi detergenti.
Nei depositi carburanti.
Nei locali con accumulatori elettrici.

Nome: sostanze nocive
Posizione: Nei luoghi di immagazzinamento delle sostanze corrosive o irritanti (per es. ammoniaca, trementina ecc.).

Divieto

Nome: vietato fumare
Posizione: Nei luoghi ove è esposto è espressamente vietato fumare per motivi igienici o per prevenire gli incendi.

Nome: vietato l'accesso
Posizione: In prossimità degli accessi all'area dei lavori

Prescrizione

Nome: indumenti protettivi
Posizione: Nei pressi dell'area d'intervento.

Nome: protezione dei piedi
Posizione: Nei pressi dell'area d'intervento.

Nome: protezione delle mani
Posizione: Nei pressi dell'area d'intervento.

	<p>Nome recinzione con elementi in ferro, rete, ... Categoria: Recinzione</p>
<p>Descrizione smantellamento</p>	<p>Rimozione ed tallonamento degli elementi di recinzione provvisoria di cantiere, ritiro segnaletica e pulizia finale.</p>
	<p>Attrezzature Macchine per il trasporto/autocarro Utensili manuali/utensili d'uso corrente</p>
	<p>Altri organizzazione cantiere -smantellamento-/smantellamento recinzioni e pulizia finale</p>
<p>Valutazione rumore</p>	<p>Generico 77,6 db(A) Autista autocarro 77,6 dB(A)</p>
<p><u>Segnaletica</u></p>	
	<p>Avvertimento Nome: pericolo incendio Posizione: Nei pressi dell'area d'intervento.</p>
	<p>Prescrizione Nome: indumenti protettivi Posizione: Nei pressi dell'area d'intervento.</p> <p>Nome: protezione dei piedi Posizione: Nei pressi dell'area d'intervento.</p> <p>Nome: protezione delle mani Posizione: Nei pressi dell'area d'intervento.</p> <p>Nome: protezione delle vie respiratorie Posizione: Nei pressi dell'area d'intervento.</p>

Nome	bagni chimici Categoria: Servizi cantiere		
Descrizione smantellamento	Smontaggio di bagno chimico in cantiere.		
Attrezzature	Macchine per il trasporto/autocarro con braccio gru Utensili manuali/utensili d'uso corrente		
Opere provvisorie	Servizio/scale a mano		
Rischi particolari	Rischio	Probabilità	Magnitudo
	elettrocuzione (contatto con linee elettriche aeree)	improbabile	grave
	Misure preventive e protettive: Mettere fuori tensione ed in sicurezza le parti attive delle linee elettriche per tutta la durata dei lavori. Posizionare ostacoli rigidi che impediscano l'avvicinamento alle parti attive delle linee elettriche. Tenere in permanenza, persone, macchine operatrici, apparecchi di sollevamento, ponteggi ed ogni altra attrezzatura a distanza di sicurezza dalle parti attive delle linee elettriche, indicata nella tabella 1 dell'allegato IX.		
Adempimenti	UTENSILI D'USO COMUNE Verificare preventivamente che le attrezzature di lavoro messe a disposizione dei lavoratori soddisfino le disposizioni legislative e regolamentari in materia di tutela della sicurezza e dei lavoratori.		
Valutazione rumore	Autista autocarro 77,6 dB(A) Generico 77,6 dB(A)		

Nome	impianto elettrico di cantiere Categoria: Impianti						
Descrizione smantellamento	Smantellamento dell'impianto elettrico di cantiere Lo smantellamento dell'impianto elettrico di cantiere dovrà avvenire a fine lavori e solo ad impianto disattivato (fuori tensione).						
Attrezzature	Macchine movimento di terra/escavatore idraulico Utensili elettrici/trapano elettrico Utensili elettrici/utensili elettrici portatili Utensili manuali/utensili d'uso corrente						
Opere provvisionali	Servizio/ponti su ruote Servizio/scale a mano Servizio/scale doppie						
Altri	organizzazione cantiere -smantellamento-/smantellamento impianti						
Rischi particolari	<table border="1"> <thead> <tr> <th data-bbox="528 889 1193 913">Rischio</th> <th data-bbox="1203 889 1385 913">Probabilità</th> <th data-bbox="1394 889 1522 913">Magnitudo</th> </tr> </thead> <tbody> <tr> <td data-bbox="528 913 1193 949">elettrocuzione (contatto con linee elettriche aeree)</td> <td data-bbox="1203 913 1385 949">improbabile</td> <td data-bbox="1394 913 1522 949">gravissima</td> </tr> </tbody> </table>	Rischio	Probabilità	Magnitudo	elettrocuzione (contatto con linee elettriche aeree)	improbabile	gravissima
Rischio	Probabilità	Magnitudo					
elettrocuzione (contatto con linee elettriche aeree)	improbabile	gravissima					
Valutazione rumore	<p>Misure preventive e protettive: Mettere fuori tensione ed in sicurezza le parti attive delle linee elettriche per tutta la durata dei lavori. Posizionare ostacoli rigidi che impediscano l'avvicinamento alle parti attive delle linee elettriche. Tenere in permanenza, persone, macchine operatrici, apparecchi di sollevamento, ponteggi ed ogni altra attrezzatura a distanza di sicurezza dalle parti attive delle linee elettriche, indicata nella tabella 1 dell'allegato IX.</p> <p>Trapano elettrico 81,2 dB(A) Operatore escavatore 88,1 dB(A) Generico 82,7 dB(A)</p>						
<u>Segnaletica</u>	Prescrizione						
	Nome: protezione dei piedi Posizione: Dove si compiono lavori di carico o scarico di materiali pesanti. Nei pressi dell'area d'intervento.						
	Nome: protezione del cranio Posizione: Dove si compiono lavori di carico o scarico di materiali pesanti. Nei pressi dell'area d'intervento.						
	Nome: protezione delle mani Posizione: Nei pressi dell'area d'intervento.						

Nome	macchine varie di cantiere Categoria: Macchine di cantiere								
Descrizione smantellamento	Disinstallazione e allontanamento di macchine varie di cantiere (tipo betoniera, impastatrice, molazza, piegaferrì/tranciatrice, sega circolare, ...).								
Attrezzature	Macchine per il trasporto/autocarro Macchine per il trasporto/autocarro con braccio gru Macchine per sollevamento materiali/autogrù Utensili manuali/utensili d'uso corrente								
Altri	organizzazione cantiere -smantellamento-/disinstallazione di macchine varie di cantiere								
Rischi particolari	<table border="1"> <thead> <tr> <th data-bbox="528 743 1193 775">Rischio</th> <th data-bbox="1203 743 1385 775">Probabilità</th> <th data-bbox="1394 743 1522 775">Magnitudo</th> </tr> </thead> <tbody> <tr> <td data-bbox="528 775 1193 801">elettrocuzione (contatto con linee elettriche aeree)</td> <td data-bbox="1203 775 1385 801">possibile</td> <td data-bbox="1394 775 1522 801">gravissima</td> </tr> </tbody> </table>	Rischio	Probabilità	Magnitudo	elettrocuzione (contatto con linee elettriche aeree)	possibile	gravissima		
Rischio	Probabilità	Magnitudo							
elettrocuzione (contatto con linee elettriche aeree)	possibile	gravissima							
Valutazione rumore	<p data-bbox="528 831 922 862">Misure preventive e protettive:</p> <p data-bbox="528 862 1522 925">Mettere fuori tensione ed in sicurezza le parti attive delle linee elettriche per tutta la durata dei lavori.</p> <p data-bbox="528 925 1522 987">Posizionare ostacoli rigidi che impediscano l'avvicinamento alle parti attive delle linee elettriche.</p> <p data-bbox="528 987 1522 1072">Tenere in permanenza, persone, macchine operatrici, apparecchi di sollevamento, ponteggi ed ogni altra attrezzatura a distanza di sicurezza dalle parti attive delle linee elettriche, indicata nella tabella 1 dell'allegato IX.</p> <p data-bbox="528 1128 871 1160">Autista autocarro 77,6 dB(A)</p> <p data-bbox="528 1160 858 1191">Addetto autogrù 84,0 dB(A)</p> <p data-bbox="528 1191 772 1223">Generico 77,6 db(A)</p>								
<u>Segnaletica</u>	<p data-bbox="328 1379 486 1411">Prescrizione</p> <p data-bbox="528 1379 1522 1473">Nome: protezione dei piedi Posizione: Dove si compiono lavori di carico o scarico di materiali pesanti. Nei pressi dell'area d'intervento.</p> <p data-bbox="528 1527 1522 1621">Nome: protezione del cranio Posizione: Dove si compiono lavori di carico o scarico di materiali pesanti. Nei pressi dell'area d'intervento.</p> <p data-bbox="528 1675 1043 1729">Nome: protezione delle mani Posizione: Nei pressi dell'area d'intervento.</p>								

Nome argano a cavalletto
 Categoria: Movimentazione dei carichi

Fase interferente Impianto idrico-fognario - montaggio idro-sanitari e accessori vari

Rischio aggiuntivo	Probabilità	Magnitudo
caduta attrezzi dall'alto	probabile	grave
caduta di materiali dall'alto	possibile	grave
inalazione gas/fumi/vapori	possibile	modesta
inalazioni polveri	possibile	modesta
incendio	possibile	grave
proiezione di schegge e frammenti	possibile	modesta
rottura tubi in pressione	possibile	grave
rumore	possibile	modesta
ustioni per calore eccessivo o fiamma libera	possibile	grave

Le due fasi benché contemporanee sono considerate compatibili tra loro.

Segnaletica

Prescrizione Nome: protezione dei piedi
 Posizione: Dove si compiono lavori di carico o scarico di materiali pesanti.
 Nei pressi dell'area d'intervento.

Nome: protezione del cranio
 Posizione: Dove si compiono lavori di carico o scarico di materiali pesanti.
 Nei pressi dell'area d'intervento.

Nome: protezione delle mani
 Posizione: Nei pressi dell'area d'intervento.

	<p>Nome ponteggio metallico fisso Categoria: Opere provvisoriale</p>
<p>Descrizione smantellamento</p>	<p>Smontaggio di ponteggio metallico fisso.</p>
<p>Attrezzature</p>	<p>Utensili manuali/utensili d'uso corrente</p>
<p>Valutazione rumore</p>	<p>Generico 77,6 dB(A)</p>
<p><u>Segnaletica</u></p>	
<p>Avvertimento</p>	<p>Nome: caduta materiali dall'alto Posizione: Nei pressi del ponteggio.</p>
<p>Divieto</p>	<p>Nome: vietato gettare materiali dai ponteggi Posizione: Nei pressi del ponteggio.</p> <p>Nome: vietato passare o sostare Posizione: Nei pressi del ponteggio.</p> <p>Nome: vietato salire e scendere dai ponteggi Posizione: Nei pressi del ponteggio.</p>
<p>Prescrizione</p>	<p>Nome: cintura di sicurezza Posizione: Nei pressi del ponteggio.</p> <p>Nome: protezione dei piedi Posizione: Dove si compiono lavori di carico o scarico di materiali pesanti. Nei pressi del ponteggio.</p> <p>Nome: protezione del cranio Posizione: Dove si compiono lavori di carico o scarico di materiali pesanti. Nei pressi del ponteggio.</p> <p>Nome: protezione delle mani Posizione: Dove si compiono lavori di carico o scarico di materiali pesanti. Nei pressi del ponteggio.</p>

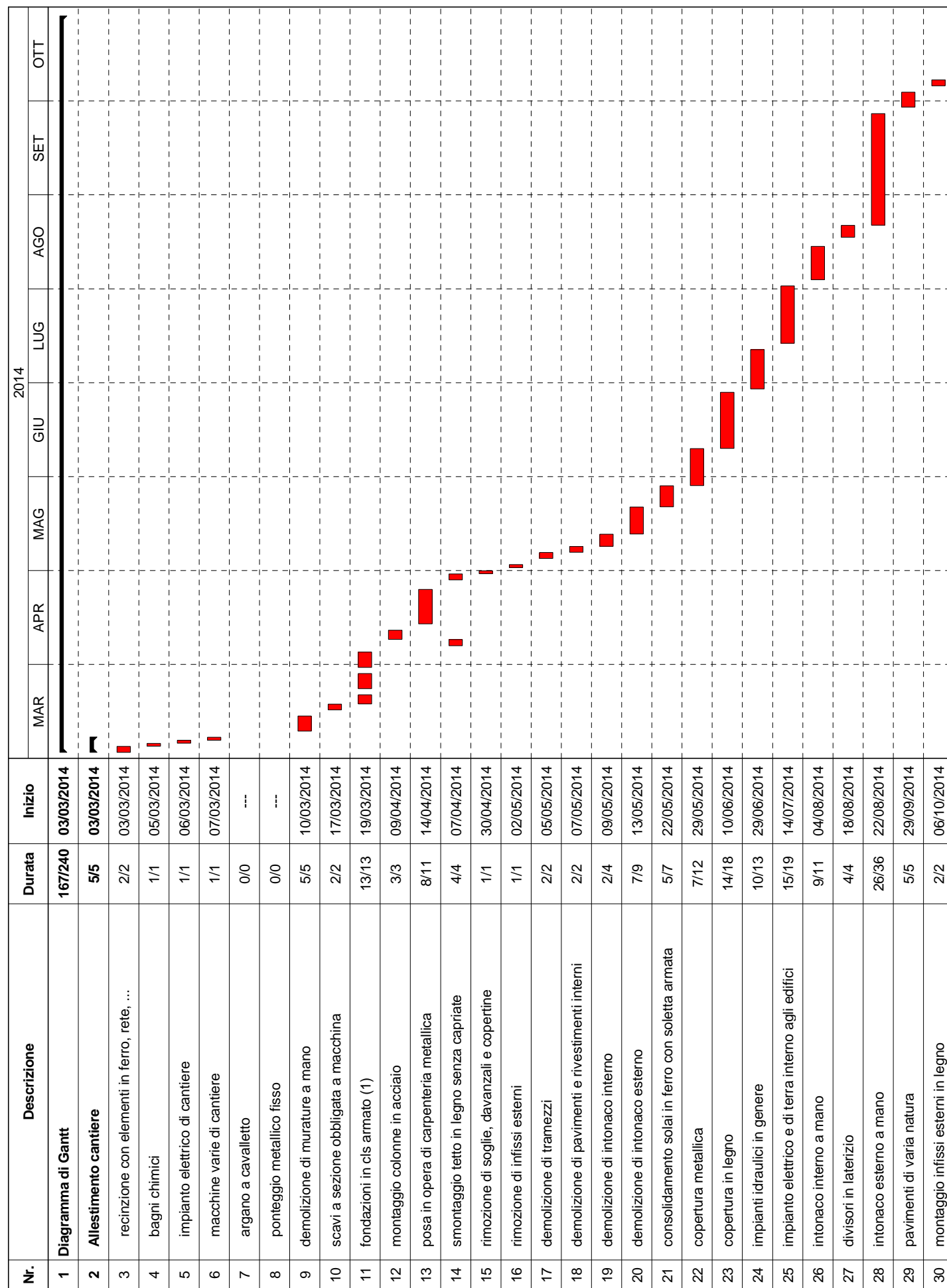

Elenco dei presidi di sicurezza d'uso comune e relative misure di coordinamento

Ai sensi dell'all. XV, comma 2.1.2, lett. f), del D.Lgs. 81/08 e s.m.i., si fornisce l'elenco degli apprestamenti, attrezzature, infrastrutture, mezzi e servizi di protezione collettiva di cui si prevede l'uso comune in cantiere e le relative prescrizioni.

argano a cavalletto

bagni chimici

impianto elettrico di cantiere

macchine varie di cantiere

ponteggio metallico fisso

recinzione con elementi in ferro, rete, ...

protezioni aperture nei solai

protezioni contro le cadute di materiali dall'alto

scale a mano

scale doppie

autobetoniera

autocarro con braccio gru

autopompa

avvitatore elettrico

betoniera a bicchiere

compressore d'aria

escavatore idraulico

flessibile (smerigliatrice)

martello demolitore

martello e scalpello

saldatrice elettrica

sega circolare

tagliapiastrelle

trapano elettrico

trapano elettrico miscelatore

utensili d'uso corrente

utensili elettrici portatili

vibratore elettrico per calcestruzzo

Promozione della cooperazione e del coordinamento

Scopo della presente sezione è di regolamentare il sistema dei rapporti tra i vari soggetti coinvolti dall'applicazione delle norme contenute nel D.Lgs. n. 81/2008 come modificato dal D.Lgs. n. 106/2009 ed in particolare dalle procedure riportate nel PSC, al fine di definire i criteri di coordinamento e cooperazione tra i vari operatori in cantiere, allo scopo di favorire lo scambio delle informazioni sui rischi e l'attuazione delle relative misure di prevenzione e protezione.

È fatto obbligo, ai sensi dell'art. 95 del D.Lgs. n. 81/2008 come modificato dal D.Lgs. n. 106/2009, di cooperare da parte dei Datori di lavoro delle imprese esecutrici e dei Lavoratori autonomi, al fine di trasferire informazioni utili ai fini della prevenzione infortuni e della tutela della salute dei lavoratori.

Spetta prioritariamente al Datore di lavoro dell'impresa affidataria (DTA) e al Coordinatore per l'esecuzione (CSE) l'onere di promuovere tra i Datori di lavoro delle imprese esecutrici e dei Lavoratori autonomi la cooperazione e il coordinamento delle attività nonché la loro reciproca informazione.

Allo scopo, al fine di consentire l'attuazione di quanto sopra indicato, dovranno tenere in cantiere delle riunioni di coordinamento e cooperazione, il cui programma è riportato in via generale nella tabella successiva.

Di ogni incontro il CSE o il Datore di lavoro dell'impresa affidataria (o un suo delegato) provvederà a redigere un apposito *verbale di coordinamento e cooperazione* in cui sono riportate sinteticamente le decisioni adottate.

Attività	Quando	Convocati	Punti di verifica principali
<ul style="list-style-type: none"> Riunione iniziale: presentazione e verifica del PSC e del POS dell'impresa Affidataria 	prima dell'inizio dei lavori	CSE – DTA – DTE	Presentazione piano e verifica punti principali
<ul style="list-style-type: none"> Riunione ordinaria 	prima dell'inizio di una lavorazione da parte di un'Impresa esecuttrice o di un Lavoratore autonomo	CSE – DTA – DTE - LA	Procedure particolari da attuare Verifica dei piani di sicurezza Verifica sovrapposizioni
<ul style="list-style-type: none"> Riunione straordinaria 	quando necessario	CSE – DTA – DTE - LA	Procedure particolari da attuare Verifica dei piani di sicurezza
<ul style="list-style-type: none"> Riunione straordinaria per modifiche al PSC 	quando necessario	CSE – DTA – DTE - LA	Nuove procedure concordate
CSE: coordinatore per l'esecuzione DTA: datore di lavoro dell'impresa affidataria o suo delegato DTE. Datore di lavoro dell'impresa esecuttrice o un suo delegato LA: lavoratore autonomo			

ANALISI DEI COSTI PER LA SICUREZZA**Misure di prevenzione**

Vedasi Computo Allegato	euro	12.000.00
TOTALE	euro	12.000.00

GESTIONE EMERGENZA

Premessa

Qualora non venga disposto diversamente dal contratto di affidamento dei lavori, la gestione dell'emergenza è a carico dei datori di lavoro delle ditte esecutrici dell'opera, i quali dovranno designare preventivamente i lavoratori incaricati dell'attuazione delle misure di prevenzione incendi e lotta antincendio, di evacuazione dei luoghi di lavoro in caso di pericolo grave e immediato, di salvataggio, di primo soccorso e, comunque, di gestione dell'emergenza (art. 1, comma 1, lett. b) D. Lgs. n. 81/08 e s.m.i.).

Le misure da attuare sono riportate di seguito.

Al fine di porre in essere gli adempimenti di cui sopra i datori di lavoro:

- Adottano le misure per il controllo delle situazioni di rischio in caso di emergenza e dare istruzioni affinché i lavoratori, in caso di pericolo grave, immediato ed inevitabile, abbandonino il posto di lavoro o la zona pericolosa (art. 18, comma 1, lett. h) D. Lgs. n. 81/08 e s.m.i.);
- informano il più presto possibile i lavoratori esposti al rischio di un pericolo grave e immediato circa il rischio stesso e le disposizioni prese o da prendere in materia di protezione (art. 18, comma 1, lett. i) D. Lgs. n. 81/08 e s.m.i.);
- organizzano i necessari rapporti con i servizi pubblici competenti in materia di primo soccorso, salvataggio, lotta antincendio e gestione dell'emergenza (art. 43, comma 1, lett. a) D. Lgs. n. 81/08 e s.m.i.);
- informano tutti i lavoratori che possono essere esposti a un pericolo grave e immediato circa le misure predisposte e i comportamenti da adottare;
- programmano gli interventi, prendono i provvedimenti e danno istruzioni affinché i lavoratori, in caso di pericolo grave e immediato che non può essere evitato, possano cessare la loro attività, o mettersi al sicuro, abbandonando immediatamente il luogo di lavoro;
- adottano i provvedimenti necessari affinché qualsiasi lavoratore, in caso di pericolo grave ed immediato per la propria sicurezza o per quella di altre persone e nell'impossibilità di contattare il competente superiore gerarchico, possa prendere le misure adeguate per evitare le conseguenze di tale pericolo, tenendo conto delle sue conoscenze e dei mezzi tecnici disponibili

Obiettivi del Piano di emergenza

Il piano d'emergenza si pone l'obiettivo di indicare le misure di emergenza da attuare nei casi di pronta evacuazione dei lavoratori, al verificarsi di incendio o di altro pericolo grave ed immediato, e nei casi in cui è necessario fornire un primo soccorso al personale colpito da infortunio.

In particolare, prescrive:

- a) le azioni che i lavoratori devono mettere in atto in caso d'incendio;
- b) le procedure per l'evacuazione dal luogo di lavoro che devono essere attuate dai lavoratori e da altre persone presenti;
- c) le disposizioni per richiedere l'intervento dei Vigili del fuoco e del Servizio di Pronto Soccorso pubblico;
- d) gli interventi di primo soccorso da attuare nei confronti di eventuale infortunio.

Presidi antincendio Previsti

I presidi antincendio previsti in cantiere sono:

- estintori portatili
 - a schiuma (luogo d'installazione)
 - ad anidride carbonica (luogo d'installazione)
 - a polvere (luogo d'installazione)
- gruppo elettrogeno
- illuminazione e segnaletica luminosa d'emergenza
- altro (specificare)

Azioni che i lavoratori devono mettere in atto in caso d'incendio

Nel caso in cui il lavoratore ravvisi un incendio deve:

- non perdere la calma;
- valutare l'entità dell'incendio;
- telefonare direttamente ai Vigili del Fuoco per la richiesta del pronto intervento;
- applicare le procedure di evacuazione.

Procedure di evacuazione fino al punto di raccolta

Nel caso in cui il lavoratore è avvisato dell' emergenza incendio, o di altra calamità deve porre in atto le seguenti azioni:

- non perdere la calma;
- abbandonare il posto di lavoro evitando di lasciare attrezzature che ostacoli il passaggio di altri lavoratori;
- percorrere la via d' esodo più opportuna in relazione alla localizzazione dell' incendio, evitando, per quanto possibile, di formare calca;
- raggiungere il luogo sicuro situato ed attendere l' arrivo dei soccorsi.

Gli addetti all' emergenza devono applicare le seguenti procedure:

- in caso di incendio di modesta entità intervengono con i mezzi estinguenti messi a loro disposizione;
- in caso di incendio valutato non domabile devono attivare le seguenti procedure di evacuazione rapida:
- valutare quale via d'esodo sia più opportuno percorrere e indicarla agli altri lavoratori;
- accertarsi che sia stato dato l'allarme emergenza;
- servirsi dell' estintore per aprire l'eventuale incendio che ostruisce la via d'esodo;
- attivare la procedura per segnalare l'incendio o altra emergenza ai Vigili del fuoco e/o ad altri Centri di coordinamento di soccorso pubblico e richiedere, se del caso, l'intervento del pronto soccorso sanitario;
- raggiungere il luogo sicuro di raccolta dei lavoratori e procedere alla identificazione delle eventuali persone mancanti servendosi dell' elenco dei presenti al lavoro;
- attendere l' arrivo dei soccorsi pubblici e raccontare l'accaduto.

Modalità di chiamata dei Soccorsi Pubblici

All' interno del cantiere sarà disponibile un telefono per chiamate esterne.

Colui che richiede telefonicamente l'intervento, deve comporre il numero appropriato alla necessità (vigili del fuoco per l' incendio, Prefettura per altra calamità, croce rossa o altro per richiesta ambulanza) tra quelli indicati nell' elenco sottostante. Deve comunicare con precisione l'indirizzo e la natura dell'evento, accertandosi che l' interlocutore abbia capito con precisione quanto detto.

Numeri esterni da comporre per la richiesta d' intervento dei servizi pubblici sono i seguenti:

Prefettura

Vigili del Fuoco 115

Unita di pronto soccorso (ospedale) 118

Croce Rossa

Soccorso pubblico d' emergenza (polizia) 113

Altri

Copia dell' elenco e delle relative procedure sopra riportate deve essere consegnata ad ogni lavoratore.

Verifiche e Manutenzioni

Il personale addetto all' emergenza deve effettuare i seguenti controlli periodici:

CONTROLLI	PERIODICITÀ
Fruibilità dei percorsi d' esodo (assenza di ostacoli)	settimanale
Funzionamento illuminazione d' emergenza e segnaletica di sicurezza	settimanale
Verifica estintori:	
<ul style="list-style-type: none"> • presenza • accessibilità • istruzioni d' uso ben visibili • sigillo del dispositivo di sicurezza non manomesso • indicatore di pressione indichi la corretta pressione • cartellino di controllo periodico sia in sede e correttamente compilato • estintore privo di segni evidenti di deterioramento 	
Verifica di funzionamento gruppo elettrogeno	mensile
Verifica livello d' acqua del serbatoio antincendio	mensile
Altri (specificare)	
Verifiche periodiche da affidare a Ditte specializzate:	
CONTROLLI	PERIODICITÀ
estintori portatili	semestrale
gruppo elettrogeno	semestrale
illuminazione e segnaletica luminosa d' emergenza	semestrale
altro (specificare):	

Esercitazioni

Il personale deve partecipare periodicamente (almeno una volta l' anno) ad una esercitazione antincendio per mettere in pratica le procedure di evacuazione.

L' esercitazione dovrà consistere nel percorrere la via d'esodo prevista, simulando quanto più possibile una situazione reale, ma evitando di mettere in pericolo il personale.

Nel caso in cui vi siano più vie d' esodo, è opportuno porsi come obbiettivo che una di essa non sia percorribile.

L' esercitazione avrà inizio dal momento in cui viene fatto scattare l' allarme e si concluderà una volta raggiunto il punto di raccolta e fatto l' appello dei partecipanti.

Procedure di Primo Soccorso

Infortunati possibili nell' ambiente di lavoro

In cantiere è statisticamente accertato che le tipologie di lesioni con accadimento più frequente sono le ferite, le fratture e le lussazioni, distrazioni e contusioni. Inoltre, richiedono particolare attenzione l'elettrocuzione e la intossicazione.

Per queste lesioni devono essere attuate le seguenti misure.

Norme a carico dei lavoratori

Il lavoratore che dovesse trovarsi nella situazione di essere il primo ad essere interessato da un infortunio accaduto ad un collega deve:

- 1) valutare sommariamente il tipo d' infortunio;
- 2) attuare gli accorgimenti sopra descritti;
- 3) avvisare prontamente l' addetto al pronto soccorso, accertandosi che l'avviso sia ricevuto con chiarezza.

Norme a carico dell' addetto al pronto soccorso

L' addetto al pronto soccorso deve inoltre provvedere alle seguenti misure di primo intervento.

a) Ferite gravi

- allontanare i materiali estranei quando possibile
- pulire l' area sana circostante la ferita con acqua e sapone antisettico
- bagnare la ferita con acqua ossigenata
- coprire la ferita con una spessa compressa di garza sterile
- bendare bene e richiedere l' intervento di un medico o inviare l' infortunato in ospedale.

b) Emorragie

- verificare nel caso di **emorragie esterne** se siano stati attuati i provvedimenti idonei per fermare la fuoriuscita di sangue.
- in caso di una emorragia controllata con la semplice pressione diretta sulla ferita, effettuare una medicazione compressiva, sufficientemente stretta da mantenere il blocco dell' emorragia, ma non tanto da impedire la circolazione locale
- in caso di sospetta emorragia interna mettere in atto le prime misure atte ad evitare l' insorgenza o l' aggravamento di uno stato di shock (distendere la vittima sul dorso od in posizione laterale con viso reclinato lateralmente, allentare colletti e cinture, rimuovere un' eventuale dentiera, coprire con una coperta...).
- sollecitare il trasporto in ospedale mediante autoambulanza.

c) Fratture

- 1) Non modificare la posizione dell' infortunato se non dopo avere individuato sede e nature della lesione;
- 2) evitare di fargli assumere la posizione assisa od eretta, se non dopo aver appurato che le stesse non comportino pericolo;
- 3) immobilizzare la frattura il più presto possibile;
- 4) nelle fratture esposte limitarsi a stendere sopra la ferita, senza toccarla, delle compresse di garza sterile;
- 5) non cercare mai di accelerare il trasporto del fratturato in ambulatorio e/o in ospedale con mezzi non idonei o pericolosi, onde evitare l' insorgenza di complicazioni;
- 6) mantenere disteso il fratturato in attesa di una barella e/o di un' autoambulanza.

d) Ustioni

Risulta necessario un pronto ricovero in ospedale, per un trattamento di rianimazione, quando l'ustione coinvolge il 20% della superficie corporea, con lesioni che interessano l'epidermide e il derma, con formazione di bolle ed ulcerazioni (secondo grado) od il 15%, con lesioni comportanti la completa distruzione della cute ed eventualmente dei tessuti sottostanti (terzo grado).

Si dovrà evitare:

- a) di applicare grassi sulla parte ustionata, in quanto possono irritare la lesione, infettandola e complicandone poi la pulizia;
- b) di usare cotone sulle ustioni con perdita dell' integrità della cute, per non contaminarle con frammenti di tale materiale;
- c) di rompere le bolle, per i rischi di infettare la lesione.

Primi trattamenti da praticare:

- a) in caso di lesioni molto superficiali (primo grado), applicare compresse di acqua fredda, quindi pomata antisettica - anestetica, non grassa;
- b) nelle ustioni di secondo grado, pulire l' area colpita dalle eventuali impurità presenti, utilizzando garza sterile e soluzioni antisettiche, immergere, poi, la lesione in una soluzione di bicarbonato di sodio, applicare, successivamente, pomata antisettica anestetica. Provvedere comunque ad inviare l' infortunato presso ambulatorio medico.
- c) in caso di ustioni molto estese o di terzo grado, con compromissione dello stato generale, provvedere all' immediato ricovero ospedaliero, richiedendo l' intervento di un' autoambulanza. In attesa, sistemare l' ustionato in posizione reclinata, con piedi alzati (posizione antishock), allontanare con cautela indumenti, togliere anelli e braccialetti, somministrare liquidi nella maggior quantità possibile.

Nelle ustioni da agenti chimici:

- 1) allontanare immediatamente la sostanza con abbondante acqua;

- 2) se il prodotto chimico è un acido, trattare poi la lesione con una soluzione di bicarbonato di sodio;
- 3) se è una base, con una miscela di acqua ed aceto, metà e metà.

e) Elettrocuzioni

In caso di apnea, praticare la respirazione bocca - naso. Nel contempo, provvedere all'intervento di un' autoambulanza per poter effettuare, prima possibile, respirazione assistita con ossigeno e ricovero ospedaliero. Qualora mancasse il "polso", eseguire massaggio cardiaco.

Massaggio cardiaco esterno

Indicazione

arresto cardiocircolatorio (azione cardiaca non rilevabile): in caso di incidente da corrente elettrica, trauma arresto respiratorio primario, infarto cardiaco, ...

Tecnica:

- 1) far giacere il malato su di un piano rigido;
- 2) operatore in piedi o in ginocchio accanto al paziente;
- 3) gomiti estesi;
- 4) pressione al terzo inferiore dello sterno;
- 5) mani sovrapposte sopra il punto di pressione;
- 6) pressione verticale utilizzando il peso del corpo, con il quale lo sterno deve avvicinarsi di circa 5 cm alla colonna vertebrale;
- 7) frequenza: 80-100 al minuto;
- 8) controllare l' efficacia del massaggio mediante palpazione polso femorale;
- 9) associare ventilazione polmonare: il rapporto tra massaggio cardiaco e ventilazione deve essere di 5 ad 1;
- 10) non interrompere il massaggio cardiaco durante la respirazione artificiale.

Respirazione artificiale

Indicazione

Arresto respiratorio in caso di:

- a) arresto circolatorio;
- b) ostruzione delle vie aeree;
- c) paralisi respiratoria centrale per emorragia, trauma, intossicazione;
- d) paralisi respiratoria periferica, per paralisi neuromuscolare, farmaci.

Tecnica

- 1) Assicurare la pervietà delle vie aeree (iperestendere il collo del malato e tenere sollevata la mandibola); per favorire la fuoriuscita di secrezioni, alimenti, ..., dalla bocca porre il paziente su di un fianco, tenendo sempre la testa iperestesa.
- 2) Respirazione bocca naso:
 - a) estendere il capo indietro: una mano sulla fronte, l' altra a piatto sotto il mento;
 - b) spingere in avanti la mandibola e premere contro il mascellare in modo da chiudere la bocca;
 - c) la bocca dell' operatore circonda a tenuta l' estremità del naso, in modo da espirarvi dentro;
 - d) insufflare per tre secondi, lasciare il paziente espira spontaneamente per due secondi; la frequenza che ne risulta è di 12 respiri al minuto;
 - e) osservare che il torace del paziente si alzi e si abbassi.

Se non è possibile utilizzare il naso (ferite, ...), si può usare nella stessa maniera la bocca (respirazione bocca a bocca). In quest' ultimo caso è consigliabile l' uso di un tubo a due bocche.

f) Intossicazioni acute

- in caso di contatto con la cute verificare se siano stati asportati i vestiti e se è stato provveduto alla pulizia della cute con acqua saponata. Se il contatto è avvenuto con acidi lavare con una soluzione di bicarbonato di sodio. Se, invece, il contatto è stato con una sostanza alcalina, lavare con aceto diluito in acqua o con una soluzione di succo di limone.
- se la sostanza chimica lesiva è entrata in contatto con gli occhi lavare abbondantemente con acqua o soluzione fisiologica, se non si conosce la natura dell' agente chimico; con una soluzione di bicarbonato di sodio al 2,5% nel caso di sostanze acide, con una soluzione glucosata al 20% e succo di limone nel caso di sostanze alcaline.
- se il lavoratore vomita adagiarlo in posizione di sicurezza con la testa più in basso del corpo, raccogliendo il materiale emesso in un recipiente togliere indumenti troppo stretti, protesi dentarie ed ogni altro oggetto che può creare ostacolo alla respirazione
- in caso di respirazione inadeguata con cianosi labiale praticare respirazione assistita controllando l' espansione toracica e verificando che non vi siano rigurgiti
- se vi è edema polmonare porre il paziente in posizione semieretta.
- se il paziente è in stato di incoscienza porlo in posizione di sicurezza

Richiedere sempre l'immediato intervento di un medico o provvedere al tempestivo ricovero dell' intossicato in ospedale, fornendo notizie dettagliate circa le sostanze con cui è venuto a contatto.

Segnaletica

Avvertimento

caduta materiali dall'alto



carichi sospesi



lavori in corso



macchine in movimento



pericolo di caduta



pericolo elettrico



pericolo incendio



scavi



sostanze nocive



Divieto

vietato avvicinarsi agli scavi



vietato fumare



vietato gettare materiali dai ponteggi



vietato l'accesso



vietato passare nell'area dell'escavatore



vietato passare o sostare



vietato passare sotto il raggio della gru



vietato salire e scendere dai ponteggi



Prescrizione

cintura di sicurezza



indumenti protettivi



protezione degli occhi



protezione dei piedi



protezione del cranio



protezione delle mani



protezione delle vie respiratorie

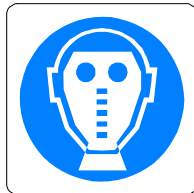

protezione dell'udito

